京城日報
夕刊 六月二十五日（月）

京城 丸一 カヤ 特製

御歸朝の節子姫
（上）船上から歡迎に答ふる節子姫
（下）東京驛前歡迎の群衆

新生支那の進路は何方へ定まるか？
大綱商議の大使命を帯びて 兩巨頭近く北京へ

【北京廿四日發】蔣介石、馮玉祥兩氏の北京使命は大體左の如きものである

一、國民政府を代表し孫總理の靈を祀る
二、奉天派の徹底的討伐か、政治的手段に依る東三省の解決の何れを採るべきやを協議す
三、天津附近直魯軍の改編及駐屯地の設定
四、北伐完成後の軍備縮少につき蔣、馮、閻、白の四巨頭協議し大綱を決す
五、第一、第二、第三、第四の各集團軍の防備區域設定
六、國都を南京とするか北京とするかの協議
七、北京政治分會直隷省政府を組織し首席の人選を爲す

蔣氏の北上期

【北京廿四日發】京津衛戍總司令部駐北辦事處および國民黨各委員は蔣介石氏が二十六日北上すべき旨南京政府よりの正式通牒を受けた閻錫山氏もそれまでに入京すべく三十日前後には蔣馮閻三巨頭の會合實現となつて來た

北京の各機關接受を終る
中央政府として所在を失ひ一地方機關となる

【北京廿四日發】北京における各政治機關はその一切を擧げて新政府の手に移さるべく過般來國民政府各機關接收委員は委員長何成濬氏以下各委員により大小政治機關を接受して新政府任命官吏の任免に托されてゐたがいよいよ廿五日を以て全機關の接受を終ることとなりこゝに北京の各政治機關は中央政府としての存在を失ひ單に直隷省の一地方機關たるに過ぎざるに至つた

南京遷都に猛烈な反對運動
傳統を無視するとて北京各團體が立つ

【北京廿四日發聯合】北京一部には南京遷都のため非常な恐慌を來してゐるが、廿四日北京各團體は國民政府當局に對し北京の政治的價値、歷史的背景、人民の經濟、學術の發達、文化的設備等といふ點から國都の不必要を說き南京遷都は歷史の遺棄なりといふも決して過言のものではないとて依然北京を國都たらしむべく運動した

反對の理由

【北京廿四日發】北京の各團體は廿四日國民政府に對し左の名を以て左の如き南京遷都反對の理由を陳述した

一、北京の地勢は國都として地勢よく全國政治の中心である南京に遷都せば蒙古は完全に獨立し西藏は外敵の侵入を受けん
二、歷史の示す通りならば南京遷都は政治の墮落を來すべし
三、南京遷都は北京四百萬市民を失業せしめ延ては北方數省幾千萬の民衆を生活難に陷らしむべし
四、南京に遷都し新たに官廳の建設をなすは明かに浪費にして國民の負擔を益々增大すべし
五、北京大小學校及び文化機關は何れも歷史古く全國の粹を集めてゐるが南京遷都と共に荒廢に歸すべし

新疆蒙古服從

【北京廿四日發】支那側消息に依れば新疆、蒙古も南京政府に服從し三民主義を奉じ青天白日旗を揭揚した、これで五色旗の存在は支那全國を通じて滿洲だけとなつた

萬福麟氏の排斥運動起る
故吳俊陞氏親近者が結束 漸次露骨となる

【奉天廿四日發】黑龍江省における新督辦萬福麟排斥運動は漸次露骨となつた傾向があり文官側は萬福麟系統が比較的弱いとするも武官側は吳俊陞系統優勢にして殊に吳泰來氏一派は盛に運動をなして排斥の擴張を示し吳俊陞氏の遺族等もこれと策應して萬福麟氏の排斥に努めてゐる

塘沽の實權は山西軍掌握

【天津廿四日發】山西軍百二十名は廿三日塘沽に轉じ同地の總ての要職を奪掌した

經費一千萬圓を支出し四港の設備充實を圖る
三年乃至五年の繼續事業として來年度の豫算に計上

總督府明年度豫算は殆ど各局部の編成を終り財務局司計課に提出されてゐる、明年度豫算中に新規事業として目立つものは山梨總督の普通教育の充實計畫、港灣施設の完備及本三年度不成立豫算に新規事業として提出され追加豫算として實現しなかつたものの實現であるが港灣施設は各地から猛烈な要望もあるとて總督府は慎重に各地について考究した結果內務局の意見で仁川、元山、鎮南浦、雄基の四港に決定しすでに豫算編成を財務局に提出された右四港に對し總經費一千萬圓を投じ三ケ年乃至五ケ年繼續事業となつてゐるので一ケ年の支出は三百萬圓內外である、これは主として事業公債によつて支辨せんとするもので中央政府に於いて新に緊縮豫算を要求しこれが容認せられるか否かは本案遂行上の重大な分岐點である、なほ仁川は防波堤の延長および修築、鎮南浦はドックの改修等で、元山は防波堤の延長その他、雄基は新築工事等である

張作相氏の保安總司令說
楊氏一派の反對で實現は疑問視さる

【奉天廿四日發】奉天派重鎮間および東三省々議會の一部では張作相氏を三省保安總司令に推戴の運動を開始したが楊宇霆氏一派はこれ等重鎮間をこの際葬るべしとの意向であるから實現は疑問とされてゐる

唐山の北軍英人を脅迫

【天津發東方電】英國領事館の報によれば唐山にある北軍（張宗昌軍）は該地開灤炭礦局に十一萬元の提供を強要しこれに應じなければ唐山における英人施設の建築物および諸工場を破壞すべしと脅迫し、英人の恐慌甚だしく英艦は英兵一大隊を派遣するため列車に保管中の軍用二列車を臨時借用方を申出たと—

山西軍芦台へ入る

【天津廿四日發聯合】廿二日まで奉天直魯軍の勢力下にあつた塘沽には、芦台にある直魯軍の裝甲列車が一日一回あて往復して飲料水の補充を行つてゐたが廿三日山西軍の步兵凡そ廿名は馬四十八頭と共に市民の歡迎裡に繰込み市內にははじめて青天白日旗がかゝげられた

王道を以て新生の道へ
王正廷氏メートルを揚ぐ

【上海廿四日發聯合】王正廷氏は廿三日夜總商會銀行會等六團體の歡迎會の席上抱負を述べたその要項は左の通りである

一、首府は南京なるべきこと即ち南京は南北統制に便利で中心地であるから革命を完成するに便である、外交的にも幾多の便がある
二、內政を改良し協調を計ることが外交を有利に導く所以である
三、國民は外交に注意し一致團結して政府の後楯となり主權を回收せねばならぬ。而して支那固有の文化即ち王道を以て全世界を說明する要あり、外交の成否は全國民の思想の統一如何にある

國民黨宣傳部の大活躍

【天津廿四日發】國民黨中央宣傳部は本部を天津に置き近く十數萬弗の宣傳費を以て活躍すべしと同宣傳部長吳鐵城氏は日本と米國を含む新聞通信記者を招待し三民主義に則り共產主義を排し不平等條約撤廢と支那統一を高唱し國際聯盟加入を叫んだ

公州に於ける政務總監
けふは扶餘へ

【公州特電】池上政務總監は二十四日午後四時公州に着き夕くれ官民有志の出迎へを受け道廳知事室にて休みながら安藤知事代理の管內狀況報告を聽きとり官民六十餘名を引見終るや丸山警務局長より三南地方の警備を說明し次ぎに湖南子爵より酒饌一封を與へ更に會議室において官民一同に聽取を行ひ終り直に自動車にて錦江旅館に入り無事一夜を過し二十五日午前八時出發本日は論山、江景を經て扶餘に一泊の豫定

家畜傳染病豫防令改正
改正案は既に脫稿精査中

畜產課では目下家畜傳染病豫防令の改正を行はんとしてゐるがすでに稿を脫し村山畜產課長の手もとで精査中である、今回の改正は現行家畜傳染病豫防令では損害の賠償が充分民衆の利益を擁護されず、また疫疾豫防等の場合、牛車、荷車等が生業を奪はれた樣な場合、これが生活を保證せぬので斯樣な境遇に置かれる場合があるのでこれ等には若干の保證をなすことになつてゐる、この改正は啻に生產者ばかりでなく飼養者および畜產商等にも關係があるので、これ等と協調の必要もあり實施は明年四月頃からではあるまいかといはれてゐる

咸興聯隊長津に到着

歸還の途についた咸興步兵第七十四聯隊第三大隊は稀なる牙得嶺の嶮をこえ廿三日午後六時一同士氣旺盛にて長津に到着したと

火田調査完成近し

平北、咸南北三道の火田調査を終へた橋本博士一行は二十日一先づ歸城し二十一日江原道方面の調査に向つたが江原道の調査も終へ二十五日入城することになつてゐる、これで火田の調査は完全に終つた譯であるが白頭山下の火耕地調査をしてゐる三井技師、木谷囑託等の一行が七月早々歸城するのでこれが歸つたら火田調査隊と農耕地調査隊とが合して火田整理の方策をたてることになつてゐる

無私めがね

節子姫の恙なき御歸朝の御模樣映畫にてこよひ京城市民がまのあたり見ることが出來る。本社のほこりだ。

◇久邇宮殿下の話、政治家は人に會ふのが第一の仕事。次ぎが宴會それから睡眠、その揚句ヤッとねられるといふわけす。

◇行商人のアイスケーキで近所の子供八名赤痢、といふのが東京にある。まさか京城にはないだらうね。

神宮參拜

（廿四日）總數六五三人▲內譯內地人五三七人▲朝鮮人九七人▲支那人八人▲歐米人一人▲團體京城修養團二三人▲前年度總數八五一人

會

◆今村氏講演會 京城佛教青年會主催で廿五日午後八時から若草町西本願寺において今村鞆氏の李朝に於ける日本人の往來に關する講演がある筈

◆石知事談 石全南知事は廿八日から三越樓上で全南特產品宣傳即賣會開催のため廿七日各方面關係者を京城ホテル招待

人

◇杉村楚人冠氏（大朝編輯局顧問）二十五日朝入城[illegible]旅館
◇內田眞吉氏（大朝通信部長）同
◇丸山鶴吉氏 廿五 夕京城發鎮南浦平壤方面視察の上廿八日歸城の筈
◇富田儀作氏（實業家） 二十四日鎮南浦より入城
◇關士團務課長 廿五日水原へ
◇高尾學務局事務官 同上
◇平島東亞總督府秘書課長（元鐵道地方課長）廿五日京城通過南行
◇朴榮喆（商銀副社長）大每主催歐洲視察團に加はり約三個月豫定を以て二十八日午後八時京城發列車にて西伯利亞經由出發

活動寫眞無料公開
御歸朝の節子姫

今晚 廿五日 午後八時から 櫻井小學校々庭
同 十時から 南大門小學校々庭

京城日報社

【十四】 捕物奇譚 **紫頭巾** 楠田敏郎作 小寺耕嶺畫

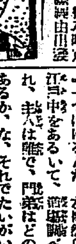

俄作りの侍

『第一に親分、手前だ！』
宗吉はやぶから棒にいつた。
『へえ、親分、何ですね』
『手前な、江戸中の、醫者をあたつてくれ』
『え、江戸中の』
『それも日數がある、今日と、明日とそれからあさつていつぱいだ』
『へえ』
『變な面アするな、店に遊んでる奴を一人だけつれて出かけろ、江戸に外科醫者が何人ある』
『あ、外科醫者だけですか』
『まあ、本道よりも、外科醫の方へ眼をつけるんだぞ、いゝか、ゆふべ此奴が、やみくも流で、足を掻き廻してやつた、な、そいつが、案外ひどい傷らしい、で、素人で醫生の屆かねえつてのが、この時候だ、傷口を變な手あてでうつちやらかして置からもんなら、直破傷風になる』
『成る程ね』
『で、外科醫者よ、一軒々々しらべたつて知れたもんだ、それに足の傷も見當はついてゐるぢやあねえか』
『へえ、よろしう御座います』
『然し何だぞ、向ふは手前なんかより眼が早い、へましてさとられるな』
『親分、それは――迂夫だ』
『若えた、眼の前へ、怪しいと思ふ奴が出て來ても、手前の謎解で追ひ込んではならねえぞ』
『へえ』
『さあ、判つたら行け』
追ひやるやうにして置いて、今度は藤次の方に向いた。
『親分、俺らは、どこだね』
膝を乘出して、藤次はさういつた。
『手前は大役だ』
『有難う御座います』
『はゝ、膝をいつてやがる、藤次、本當にやれるか』
『親分、まだ何もいやあしねえぢやありませんかお前さんけ……』
『なる程』
ごくりと一つ咽喉を鳴らして宗吉は眉をひそめた。
『藤次、手前はな、矢張江戸中の道場を見て廻るんだ』
『へイ』
『俺んところへくるまでは、修行をしたんだな』
『そいつは、自慢にならねえや、親分』
『一つぼけるんだ、左膳然らぼで江戸中をあるいて、道場調べてくれ、主人は誰で、門弟はどの方にあるか、な、それでたいがいわかるもんだ、どこの浪人でいつ道場を開いたか、それも大切だぞ』
『へイ』
『それからな、足の怪我へ眼をつけることを、忘れるな』
『わかつてます』
『怪しいと思つたら、手前生命がけでやれ、外からだけではわからない場合があるかも知れねえ』
『それも承知してゐます』
『一人で行け、武者修業に傚はねえ』
『はゝ、成る程ねえ』
さういふと、藤次も表へ飛出して行つた。これは半公のやうに手輕には出かけられないのだ。
まづ床屋で、頭髮を侍風に直し、大小、袴と、道具が必要である。おまけに都合によつては道場へ這入つて、腕といふほど腕ねばならない。暑さの折柄、好い役廻りではないのである。
『さあ、今度は栗三、手前だ』
宗吉はすこし寛いでいつた。

あすの天氣（26）

昨日上海附近にあつた低氣壓は九州を過ぎて本邦方面に去り高氣壓は小笠原島附近の海上から朝鮮に擴がつてゐるが半島の氣壓配置は不安定である全鮮一般天氣よく木浦には霧がある
明日は晴曇不定である

豫報 曇一時晴

氣溫 廿五日正午 [illegible] 廿四日 最高 [illegible] 最低 [illegible]

珍らしい夏向の
手藝品
が主婦之友七月號に滿載されて大人氣です

(千草絲編) **夏向手提の作方**
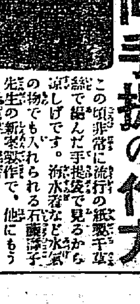
この頃非常に流行の紙撚千草絲で編んだ手提袋で見るから涼しげです。海水浴など水泳の物でも入れられる石巖野子先生の新案製作で、他にもう一種作方が發表されました。

(流行色入) **紋染浴衣の染方**
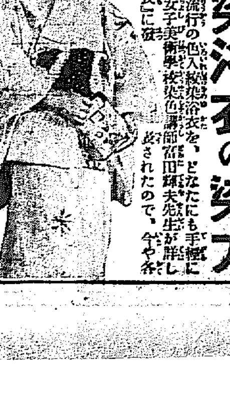
こんなに可愛らしい流行の色入紋染浴衣を、どなたにも手輕に染められるやうに、女子美術學校染色講師富田耕夫先生が詳しく七月號の『主婦之友』に發表されたので、今や各家庭に於て、大評判であります。

浴衣地半反で出來た經濟的の (今夏流行) **婦人ドレス作方**

こんなに素敵なスタイルの夏の婦人用輕快ドレスであります。浴衣地僅か半反で出來た經濟的なものです。文化裁縫女學校長の並木伊三郎先生の考案で、洋服裁縫に不慣れの方でも、自由に仕立てられる簡單なものであります。寫眞の外にもう一種の、新スタイルの婦人ドレス仕立方も發表されました。

浴衣地一反で三枚出來た（三種發表） (今夏流行) **子供遊び着作方**

こんなに可愛らしい子供の夏の遊び着が、浴衣地一反で三枚出來て、まだ七尺も布地が餘りました。一二三歲用、四五歲用、六七歲用の三種が足立喜久子女史の考案で、仕立方を『主婦之友』七月號に發表されて、お子さんのある御家庭では大評判であります。

▲最新流行の東京帶の仕立方
▲マクラメレース花瓶敷作方
▲マクラメのクッション作方
▲マクラメレースの盛籠作方
▲夏の和洋服一切の洗濯祕傳
▲フランス型夏の女兒服作方
▲今夏流行の薄物と海水着調
▲夏の婚禮化粧と着附の心得

急告

東京神田駿河臺（振替東京一八〇番） 主婦之友社

輕やかな和服姿で（澁谷の新邸にくつろがれた節子姫）

畫面にあふるゝ感激のシイン
節子姫御歸朝映畫は今夜から無料公開

やがてわれ等の妃の宮様として仰ぐ節子姫の榮ある御歸朝の日――國民はどんなにかその日を待ちわびたことであらう。本社は東京における各團體その他の熱烈なる歡迎を受けて

歸朝された節子姫 のその記念すべき光景を收めたフヰルムを、逸早く取寄せて、今晩櫻井小學校（午後八時より）と南大門小學校（同十時より）兩校庭において無料公開することになつた。右映畫を繙けば續いてわれ等國民の等しく欽慕する秩父宮殿下の御高徳をとなへ奉るため、特に殿下最近の御動靜を納めたフヰルムを公開する、その中には遠からず喜びの色に包まるゝ秩父宮御殿をはじめ、同邸の全景や、御徒歩で毎日麻布第三聯隊に御通勤になる殿下の御英姿、或は演習地における或は運動競技場における颯爽たるお姿その他

日本アルプスの嶮難 御踏破當時の御雄姿をも拜することが出來る、その外ちかくは節子姫の御歸りを待つ松平大使一行、都下各女學生團の華々しき出迎へ等恐れながらにして節子姫を陪觀申上げお迎へする如き感を抱かせるであらう

ノビレ少將一行の救助に着手す
瑞典のト中佐一行 滑走装置の乘機で

【ローマ廿三日發電】ノビレ少將救援隊よりの報告によればモーター三個備へ付けのユンケル式飛行機に搭乘 北氷洋に向つた瑞典のトーンベルク中佐はノビレ一行のキャンプ附近の上空より武器、ゴム製浮船、蓄電池を投下した 中佐はその乘機に滑走装置を施し着氷して一行を救助すべく準備中であると

瑞典救援隊遂にノ少將を救ひ出す

【ストツクホルム廿四日發聯合】廿三日ノビレ少將等の避難場所に廿三回目の物資投下に成功せるスエーデン救援隊長ソーンベルグ大尉はノビレ少將等を救出した

救助作業を繼續中 【ストツクホルム廿四日發電】瑞典飛行隊はノビレ少將を救助したが同國國防省は少將救助隊から左の無電に接した、ノビレ少將救助作業は未だ繼續中である

ウエリング島に引揚ぐ 【オスロー廿四日發電】ノビレ少將はヒンロペン海峡ウエリング島まで引あげたと報ぜらる

救助はノ少將一人か 【コペンハーゲン廿四日發電】瑞典飛行機に救助されたるはノビレ少將一人と信ぜられる又少將は負傷したとの報あるも未だ確でない

左團次の送別會お流れとなる
愛國社の反對から ロシヤ行或は中止か

【東京電話】七月十三日ロシアに出發することになつてゐる俳優市川左團次一行の送別會が二十四日芝公園協調會で開かれる豫定の處突然中止となつた右は立正愛國社代表山本、奥両氏が日本俳優協會を訪問して、赤化國ロシアに紹介する必要がないと一行の出發に反對しこれを阻止せんと企て、松竹會社および左團次夫妻は狼狽し内田良平氏、頭山滿翁に仲裁方を依頼したが兩氏に拒絶されたので更に大久保警視總監官房主事に仲裁方を依頼したが愛國社は右仲裁交渉に應ぜず飽まで出發を阻止すべく近く演説會を開くべく準備中で警視廳では萬一を警戒することゝなりその結果右の送別會は中止されたがなほ一行の出發も或は中止されるのではないかと見られてゐる

廿餘町歩の水を盗む
苗が枯死するので 被害者から説諭願ひ

京畿道高陽郡元堂面新院里所在の洑は附近の水田二十余町歩に灌漑してゐるが近來の旱魃に減水を來たし灌水不足に陥つたので里民は非常に恐慌を起してゐた矢先、何者か右洑の下部を掘り拔いて水穴を作り灌水を竊取してゐるのを管理者である同地李柱燮が發見、驚いて調べた結果、同面舊大慈里權錫九、李鍾九の兩名が右洑の灌漑區域外にある自分らの水田に灌漑してゐたことが判明したので柱燮はその不法を責めかつ穴の復舊を要求したが頑として應ぜないので廿三日兩名を相手取り西大門署に説諭願を提出したが最近その水穴は水のため次第に擴大し堤防を破壞してしまつたので灌水は全部流出し二十余町歩の苗は枯死せんとしてゐると

溺死した中村彌義氏

故加藤伯銅像除幕式
名古屋の舞鶴公園で

【名古屋電話】故加藤高明伯の英姿を永く記念するため名古屋の有志によつて同市舞鶴公園に建設した故伯の銅像除幕式は二十四日午前十時より擧行令嗣厚太郎氏始め濱口民政黨總裁を始めその他感銘を受けたもの多數參列厚太郎氏除幕の綱を引き參列者一同拍手して英姿を仰ぎ建設委員の報告並に式辭、田中政友會總裁の祝辭、厚太郎氏の謝辭あり盛會裡に式を終つた

高陽郡の高利貸殺し
犯人朴所同、けふ死刑を執行さる

高陽郡松浦面德耳里四三九番地朴所同は二十五日午前十時西大門刑務所で絞首臺の下に死刑を執行され十三分で絶命した朴は昨年十一月二十一日同里の地主で高利貸であつた安丸兵藏方に強盗に入つて斧を以て同人を殺害し一圓余を奪つて逃走したもので一審で無期をいひ渡され檢事判決に不服をとなへ控訴して死刑となりこの程高等法院で死刑と決定されたものである

自轉車事故 京城府八判洞五四中央高普生金錫奎（一五）は廿四日午後十二時頃自轉車に乘つて花洞八五番地先を疾走中花洞八三金致弘四女保燦（六ツ）を蹴き倒し治療五日間の傷を負はした

變死 京城府觀水洞八五番地先道路上に年齢五十三歳位の朝鮮人女の變死體あるを廿四日朝鍾路署員が發見檢視の結果腦出血のため死亡したものと判明したが住所氏名不明なので死體は府廳に引渡した

きのふ、魔の漢江で鮮銀の行員溺死す
衝突を避けんとして ボート轉覆の慘事

水を戀ふ酷暑の時節となつた今日この頃、府内における唯一の避暑場所漢江河畔に遊ぶ人々が俄に激増した、殊に昨、日曜は惠まれた日和だつたゆゑか數千の人出で二百余のボートは全部貸しきれといふ盛況振であつた、然るに毎年こゝで少からざる犧牲者を出してゐるが昨日も一人青年の溺死者を出した、府外蓬萊町三丁目五一番地鮮銀行員中村彌秋氏の弟朝鮮銀行員中村彌義（二三）氏は午後四時過ぎ同僚阿久根忠雄氏外二名と共に漢江に赴きボートを借り人道橋下第四くぎり目の上流に遡漕中であつたがその折他のボートが近づき衝突せんとしたので四名の一行はこれを避けるため身體を右舷にまげた拍子にボートは顛覆したが中村氏を除く他の三人は何れも游泳に心得があつたが中村氏その心得がなく溺るや否や直に阿久根氏の肩にとびつきどうしても離さず、從つて阿久根氏も自由を失ひ一時二人の姿は河中に沒した、しかし阿久根氏一人は辛うじて再び水面にあらはれ溺死の難をまぬかれた一方この光景を目撃した多數の遊覽者はあまり突然な事なので手の下し様なく直に監視所に急報し救援を求めたがその時は最早中村氏の姿は見えなかつたので大搜査を開始し午後六時頃半時間の後、中村氏の着してゐたズボンにかゝり死體を引上げた、折柄こゝに居た龍山中學校生徒某が直に人工呼吸を行ふ一方醫師がかけつけ注射を行つたがその時はもうこと切れてゐた

今年は三人目
龍山署田上警務主任語る

今年はこれで三人目です昨年の七人に比べると數に於ては減じてゐますが先週の日曜日、今週の日曜日、と毎日曜日ごとに溺死者を出しますので本署でもこれが防止に腐心となつてゐます、漢江は表面は流水がゆるやかに見えますが底の方は仲々の激流で所々に渦がまいてゐます、一般に危險な區域は漢江神社の下の二方から仁川水道に向ふ所ですこゝは絶對に避けねばなりません又ボートが覆るのは大抵定員以上とか或はボートの中でふざけるかどうかするからです、署としても各貸ボート業者にたいしてはまづ第一期として舟の三分一以上のうきを用意して置く様に嚴命してゐます、水泳の出來ない人は自分自身でうきを持參する事が必要であらうと思ひます」

龍山署の遊船取締
今後は嚴重に

龍山署では二十四日午前九時より午後六時まで鮎澤警部補以下三名の警官を以て漢江における遊船取締りを行つたがその結果は左の通りである

一、人命救助、龍山中學生（十六七才氏名不詳）が鷺梁津より龍山に泳ぎ渡らんとして中途で溺れたので直ちに船を漕出して救助した

二、漁業其の他に使用の船を遊船として貸與したる無許可遊船の告發九件

三、二十四日漢江に集つたもの三千人を越え今後益々増加すべきにつき取締を嚴重にすること

下級船員を朝郵で優遇する
廿七日内容を發表

朝鮮郵船では所屬卅六隻乘組の下級船員の給料値上げを決定し遞信局に成案を提出し遞信當局の諒解もすでに大體得たので所屬各船長あてに値上げ内容を通達濟みの上廿七日遞信局、朝郵雙方において一齊に値上げ内容を發表することに決定した

一千名に一割五分 見當で値上

朝鮮郵船の下級船員給料値上げは別項の如く來たる二十七日に發表することになつた、しかしてその内容は發表まで極祕としてゐるが仄聞するに朝郵の値上げ案は内地の組合と事情をことにし主として朝鮮人を使用し、内地は不定期の社外船であるに對し、朝鮮は定期航路を持つてゐるので、それだけ危險味少く、從つて値上げするも内地同様には行かないらしい。即ち朝郵自體としては前期以來の不振で減配までしてゐる折柄今回の値上げは以上の理由もあつて、内地は五百トン一千五百トン、三千五百トン以上に別れてゐるが朝郵は小型二千トン級以下大型二千トン級以上の二種に分け上乘も内地は小型三割増、大型二割増に對し朝郵は平均一割五分見當の値上げをするはずである。なほこれに適用される船員は火夫長、火夫、水火夫、油差、コック、石炭夫、飲夫給仕などで約一千名に達する豫定である

大入りの四日目
明日でいよ〳〵千秋樂

大日本大相撲協會、宮城山、西の海の一行京城の四日目、廿五日は全く晴れ切つた絶好の相撲日和となつて、二日、三日とつゞいた大入滿員に引つゞいて宮城山、西の海始め好取組ぞろひとてか又も身動きならぬ大盛況、相も變らず名物白頭山のみ〳〵とした角力ぶりに男女の川の巨軀をゆすぶつての申合せ等人氣を湧かせ毎日かゝさず朝稽古に顏を出す宮城山の殿様な稽古ぶりに感嘆させながら、中入せ取組も終り午後十二時半から取組にいつた、尚五日目の取組は左の通りである

千秋樂取組

荒山	吉賀浦
晴ノ海	開ケ月
男女ノ川	鳥ノ嶺
朝響	一濱
吉の山	朝光
大蛇山	錦洋
劒岳	眞勤
能代潟	豐國
宮城山	西の海

三百餘名を相手に訴訟
廿二日京城地方法院へ 芮宗錫氏から提起

府内貫鐵洞二四八番地朝鮮株式會社代表取締役芮宗錫氏は松本辯護士を代理人として府内社稷洞百二〇番地金元福外男女三百四十四名に對し共有權持分移轉登記手續き履行請求訴訟を二十二日京城地方法院に提起した被告三百名に余り原告は一人の訴訟事件は近來にない裁判として民事部を賑はしてゐる

お中元の御用意は 大和軒へ

中央館 廿五日より三日間 ▲マキノ時代劇「首斬地藏」全七卷▲キングヴイダー氏監督 ジヨンギルバート氏主演「ビツグパレード」全十二卷

元山の火事
四戸半燒

廿四日午前三時四十分頃元山府石日洞一二三番地時計商金美力方より發火火焔は見る〳〵隣接家屋ゴム靴商李弘哲家に燃えうつり漸次擴大して一時は大火に至るよと見えたが逸早くかけつけて來た消防組員や警官の必死的活動によつて全燒三棟四戸半燒一戸を出して五時四十分頃鎭火した原因は失火らしく損害は約一萬圓の見込である（元山）

京電大勝
對平鐵戰 17—5

廿四日平壤に遠征した京電チームは同日平壤球場に於て對平壤鐵道野球戰を擧行十七對五で京電かつ

三菱勝つ
對龍鐵戰 5—4

廿四日兼二浦に遠征した龍山鐵道軍對兼二浦三菱野球戰は廿四日擧行十一回の補回戰ののち五對四で三菱漸くかつた

龍鐵對兼二浦

龍山鐵道對兼二浦三菱兼二浦の定期戰は來る七月一日、龍山鐵道球場で擧行すると

府内の高齢者
九十歳以上は卅四人 …京城府のしらべ

御大典の際高齢者に對しては畏きお沙汰あるやに拜聞して居るが京城府では先に府内の高齢者調べを行つたが、その調査によると九十歳以上が内地人男に一人、女二人、朝鮮人男が七人、女が廿四名で、最高齢は九十五歳の義州通一ノ一五二鄭振翼氏と女では杏村洞の金氏で九十歳以下八十歳までは内地人男に十二人、女に四十三人、朝鮮人男が百八十一人、女五百廿二人居る事が判明した

朴一秉等の準備控訴公判
けふ京城地方法院で

朝鮮共産黨事件に關與し二月十三日京城地方法院で懲役一年六ヶ月の判決をいひ渡された朴一秉並に金某の兩名にかゝる治安維持法違反事件の準備控訴公判は廿五日午後二時半から京城覆審法院第三號法廷で戸田裁判長係渡邊檢事立會の下に李升雨辯護士列席の上開廷された

少女大懸賞募集 一等美術時計、二等特製懷中ペン等々五千名 詳細は「少女倶樂部」七月號に

廣島縣の大洪水
廿三日夜來の豪雨で

【廣島電報】二十三日夜來の豪雨のため廣島縣下各河川增水し安佐郡可部町附近の太田川堤防決潰し水軒に達し流失家屋十數戸を出した廣島市内各河川も氾濫し上流より流下する家屋流木のため京橋、常盤橋、觀音橋は流失しその他危險に瀕せるもの少からず水は今朝に至り漸次減水しつゝあるが廣島より各方面への電信電話不通個所多く詳細不明である

侵入犯人音松斷食
觀音様のお告と稱して

【東京電報】赤坂離宮に侵入した犯人鴨島音松（二七）に對する精神鑑定の取調べおよび精神鑑定終了し別に使嗾者はないが衝動性緊張症と決定を見た、音松は昨二十四日來觀音様のおつげで五十日間斷食すると食物飲料等一切とらず係官も手をやいてゐるが自殺の疑ひもあり嚴重監視を加へ二十五日朝檢事局に送つた

信頼!! キキメ本位の 服んで効く 頭痛は 囘效散 本剤は神經の痛みを鎭め神經を強ひ丈夫にする良藥として殊に顯著なる 齒痛、頭痛 は直ちに試みられよ 尚神經痛、ロイマチス等にも最も適當なる優秀良藥なり……今スグ試みよ 試驗にタツタ五分間 東京・大阪 森田製藥所

よこねは切らずにこうしてなをす 横根やカンソはイタク思ふ…… 家傳藥 結毒内掃丸 京都市五條通河原町停留所西 山本治兵衛

購買入札 一、紅松板十六日入札 朝鮮總督府官房會計課 平壤兵器製造所

十確實な行商で月收百圓位確實 増田商店 神戸市元町

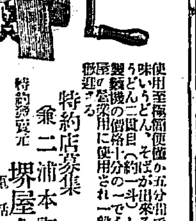

九久式 ウドン ソバ 機 特約店募集 兼二浦本町 堺屋金物店（カタロク進呈）

肺炎・肋膜・腹膜・結核專門 古賀病院 九州線田代驛下

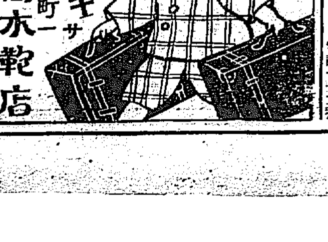

京城本町一 カバン・鞄 タカギ 高木鞄店

中古 レール パイプ ロープ 高價買入 岩本商店

中西テント商會 天幕・日覆製造販賣 京城驛前

料理道具專門店 東京築地 熊出屋本店

林病 消渇

ペン字速成上達法教授 東洋ペン習字研究會

色白くなる

卸問屋 現金 メリヤス雜貨 安浦商店

石碑は專門で信用ある平清

ライオンかとり線香 蚊群全滅 大阪 山達除蟲菊株式會社

長男收儀豫而病氣の處療養不相叶六月二十四日午前九時五十分死去致候間此段御通知申上候 追而告別式は二十七日午後五時途中行列を廢し若草町西本願寺別院に於て執行仕候 昭和三年六月二十四日 京城府竹添町參丁目一二八 父 阿部今雄

父良三郎儀急病ニテ六月二十二日午後零時半死去致候間此段謹告仕候 昭和三年六月二十二日 男 秋吉剛二 弟 秋吉録郎 親戚總代 松永重藏 友人總代 小島隆之進 渡部渡

初舞臺の湖南代表
李、林組優勝す
白熱戰に終始した
本社主催 庭球選手權大會

〔昨夕號つゞき〕わが社主催第五回全鮮庭球選手權大會は、廿四日午後に至つてゲームは愈々白熱ししかもたがひに一勝一敗、容易に勝者を決するに至らず、興味は頗る深いものがあり、選手も觀衆も熱狂の域に達した、ラケットにひゞくボールの快音は、觸線につゝまれたコートの空氣をふるはせて徒らにエキサイトしてやまず、遂に觀衆の熱狂裡に左の如き成績で、朝鮮庭球界の新人湖南代表選手、光州高普李、林組優勝し、わくが如き拍手裡に、さんとして輝く大優勝盃並に、優勝選手カップは飯島本社支配人より兩君に授與された、時に午後五時。

忠清(尹朴) 四―一 北鮮(佐藤崔)
忠 4―2 4―1 4―4 6―2 4―1 北
4―1
林原氏審判北鮮サービス
西鮮(高朴) 四―〇 選手權保持者(朴安)
湖南(李林) 四―〇 北鮮(佐藤崔)
安朴組棄權す
北 4―2 4―1 4―1 4―2 湖
4―0
市川氏審判湖南サービス
忠清(尹朴) 四―一 中央(洪茂野)
中 4―1 1―4 4―0 7―5 4―2 忠
4―1
審判水元氏忠清サービス
湖南(李林) 〇―四 南鮮(平山倉重)
湖 4―0 6―4 4―1 4―1 南
4―0
審判關氏南鮮サービス
國境(李鄭) 四―三 忠清(尹朴)
國 4―1 3―5 3―5 4―2 4―2 4―6 3―5 忠
3―4
審判古賀氏忠清サービス
西鮮(高朴) 三―四 北鮮(佐藤崔)
西 4―2 6―4 1―4 4―1 1―4 3―5 4―2 北
4―3
審判水元氏西鮮サービス
國境(鄭) 選手權保持者(朴安)
安朴組棄權す
湖南(李林) 四―三 西鮮(高朴)
湖 4―0 1―4 1―4 5―3 4―2 2―4 3―5 西
3―4
審判岡本氏西鮮サービス
互に現在での最高同點者である決勝戰ともいふべき一戰だけに非常に緊張した拔けば返へし返へせば拔き互に秘技をつくして

ゲームは最初からクロスした
國境(李鄭) 三―四 北鮮(佐藤崔)
國 4―2 4―2 2―4 6―4 0―4 4―2 北
4―3
審判關氏北鮮サービス
湖南(林李) 選手權保持者(朴安)
安朴組棄權す
國境(李鄭) 四―〇 南鮮(平山倉重)
國 4―1 4―1 4―1 4―0 南
4―0
審判古賀氏南鮮サービス
湖南(林李) 四―三 中央(洪茂野)
中 4―2 4―1 0―4 1―4 4―2 4―2 湖
4―3
古賀氏審判中央サービス
忠清(尹朴) 四―〇 南鮮(平山倉重)
南 1―4 2―4 2―4 0―4 忠
4―0
西鮮(高朴) 〇―四 中央(洪茂野)
林高組棄權す
忠清(尹朴) 四―〇 選手權保持者(安朴)
安朴組棄權す

感謝

第五回全鮮庭球選手權大會も、暑さ殊の外きびしかつたに不拘、審判員諸氏の御盡力と選手諸君のフエアプレイで、廿四日無事終了しました右紙上厚く御禮申上ます

京城日報社

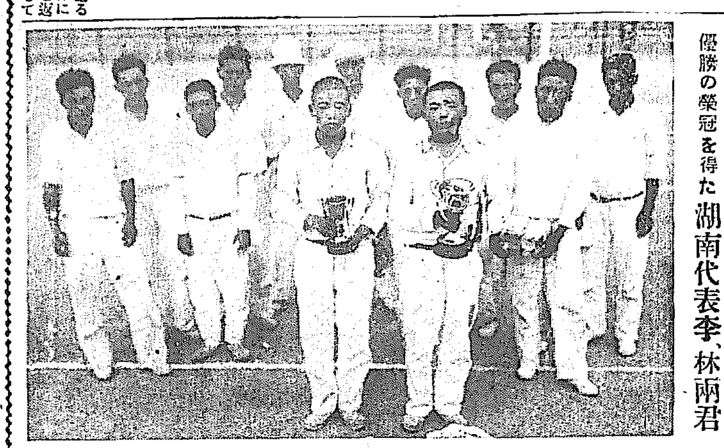

優勝の榮冠を得た湖南代表李、林兩君

一銀井田優勝す
全鮮卓球大會

本社後援森啓運動具店主催の第一回全鮮卓球大會は廿四日午前九時卅分より本社來賓閣で擧行參加選手百三十四名の多數に上り頗る盛會であつた第五回戰以後の成績は左の通りで一銀の井田君優勝し午後六時卅分閉會した

第五回戰
井内(一銀)三―〇小谷(京俱)
深堀(京俱)三―〇櫻井(商銀)
小澤(一大)三―二高山(遞普)
木村(京俱)三―一駒平(商銀)
佐久間(城大)三―〇齋藤(城大)
(棄)
林田(城大)三―〇伊野田(高商)
山本(京俱)棄〇組瓦(中實)

第六回戰
林田(城大)三―〇木村(京俱)
井田(一銀)三―一佐藤(城大)
小澤(城大)三―〇山本(京俱)
深堀(京俱)三―〇佐久間(城大)

準決勝戰
井田(一銀)三―〇林田(城大)
深堀(京俱)三―〇小澤(城大)

決勝戰
井田(一銀)三―一深堀(京俱)

中等學校陸上競技
體協主催で 八月に擧行

朝鮮公立中學校競技會は昨年で廢止される事になつたので本年より新に體育協會主催の下に朝鮮中等學校陸上競技選手權大會を開く事になりその第一回大會を來る八月五日午前九時から左の要領で京城運動場で擧行する事になつた

一、申込 七月廿五日、京城明治町一の四〇朝鮮體育協會宛
一、資格 朝鮮の中等學校男子學生
一、申込種目 一人三種目以內、但しリレーを除く
一、競技種目
トラック
百米、二百米、四百米、八百米千五百米、五千米、百十米ハイハードル二百米ローハードル八百米リレー千六百米リレーフキールド走巾跳走高跳棒高跳三段跳槍投砲丸投十二ポンド圓盤投

陸上競技夏期練習會

朝鮮體育協會では恒例により來る七月廿二日より卅一日まで毎日午後二時から京城運動場に於て陸上競技夏季練習會を擧行する希望者は來る十五日までに京城府明治町一の四〇朝鮮體育協會宛申込のこと、參加料は普通一圓、學生五十錢である

鐵道雪辱す
對城大硬球戰

第二回城大對鐵道硬球戰は廿四日午前十時から鐵道局コートに於て開催したが左の成績で鐵道雪辱す

シングルス

鐵道		城大
君塚	七―五 六―三	尹
大野	三―六 五―七	鄭
宵木	二―六 五―七	林
富田	六―二 六―三	江藤
内藤	六―二 六―一	加藤
矢野	六―四 六―三	倉本
菅	二―六 二―六	姜

ダブルス

鐵道		城大
大野・君塚	六―二 六―一	加藤・江藤
内藤・菅	六―四 四―六 六―二	倉本・尹
矢野・富田	一―六 六―四 六―四	姜・林

3―1
慶熙惜敗す
對殖銀第二回戰

	一	二	三	四	五	六	七	八	九	計
慶熙	0	0	0	0	0	0	1	0	0	1
殖銀	0	0	0	0	0	0	0	3	0	3

殖銀對慶熙俱樂部野球第二回戰は二十四日午後三時二十五分から京城運動場で行はれた主審判中島(球)日野(壘)兩氏殖銀先攻し振りに角谷をプレートに送る

一回 (慶熙)鈴木二―三の後三傷右へ火の出る樣な直球を打つを野手飛び付いてシングルに收め殖銀の美技を演ず、土谷遊飛岩城遊間に三飛を掴いて又上田の好守を見せる(殖銀)坂井第一球をバンドして歐目高原早速二個遊個(兩軍零)

二回 (慶熙)一死後重田投手足もとを拔き初めて走者となる清水投手頭上をバウンドで越しカバーした遊擊のグローブも彈いたが走者に備へた二壘手に拾はれて上田封殺清水二壘ならず▲(殖銀)駒井一ストライクを見逃し越二壘打那須の三前に三進したが角谷一壘にバンドをフライにして上田石飛(兩軍〇)

三回 兩軍の好守を見る

四回 (慶熙)鈴木二二間に安打土谷三バンドして投手右に小フライとなるを角谷落して鈴木を二壘に封殺岩城の三壘強襲安打に二度目のチャンスを見たが押谷捕邪に重田二偵▲(殖銀)高原四球早速に送られたが後援なし(兩軍〇)

五回 兩軍の守備益々堅し

六回 (慶熙)凡退▲(殖銀)市村投手右を拔き坂井のバンド……

七回 (慶熙)岩城カーブを見逃して三振すると押谷第一球を中堅前に打ちもそのハンブルに二進重田の右飛に清水又中堅前に打つて押谷生還したが中堅の送球を投手取つて一壘に送り離壘した清水を刺す(殖銀)駒井三右に直球で拔き那須の投前に封殺され後續なし(慶一殖〇)くする漸く氣がついて本壘で刺されるといふ滑稽を演ずる(兩軍〇)

八回 (慶熙)凡退▲(殖銀)武智遊飛一壘失に生き(那代走)市村のバンドに送られると坂井與中間に大飛球を上げる左翼手好く走つて手に入れたが腰がきまらずボロリと落し武智を還して同點小杉少しアセつた模樣で高原に同じところを通して中堅右に三壘打早速の三偵に高原も還り一擧三點慶熙此回のみの二失

九回 (慶熙)鈴木よくねばつて四球に出たが二盗の途を氣にし過ぎ土谷空しく三振すれば岩城遊邪に打つて萬事休し殖銀三―一で再勝して終る

慶熙 29打 5安 [illegible]
殖銀 27打 6安 [illegible]
備考 試合時間一時間二十五分

JODK プログラム

六月二十六日 火曜日
午前一〇、〇〇 氣象概況各地天氣豫報
同 一〇、三〇 料理獻立及日用品値段
午後三、〇〇 ニュース 大日本大相撲實況中繼放送
同 四、〇〇
同 六、三〇 童話 大佛樣のタ
シヤミ伽倻琴並唱と南道雜歌 金海仙
同 七、四〇 邦語ニュース 鮮語ニュース
講演 朝鮮産業と兵備 京城商業會議所會頭 渡邊定一郎
三曲合奏 里の曙 尺八 中塚竹禪 三味 武井令風 筝 菊井松音
映畫物語 時代劇 酒蟲の劍法 伊賀 五月信夫 中央音樂團
同 九、三〇 時報、氣象概況、翌日プログラム發表

大相撲 三日目
中入後の勝負

個人決勝
加賀錦(寄切)開心
荒山(寄切)信濃川
一ノ瀨(寄切)鳥ケ峰
男女川(下手投げ)星甲 代荒山手車より解けて四つになり双方一呼吸の後荒より強しく押し潮むを男女廻して下手投げ見事に男女の勝
大蛇山(より切り)古賀ノ浦 立上るや四つに組んで激しく揉み合ふ内大蛇表面土俵へ寄進必死に外掛で防ぎしもきかず寄切つて大蛇の勝
晴ノ海(より切り)朝光 双方の聲援盛んに入念に仕切り立上るや激しく突き合ひ右四つとなつて廻り廻りながら押すをよくこらへて石司溜へ寄り切つて晴の勝(此の勝負蜂ブドウの賭賞杯附)
開月(上手投げ)朝響 上手投げ見事に開月の勝
豐國(つりだし)吉の山 吉の壁で立上り西の溜へ必死に押しいさゝか豐國不利に陷入りしが劍の峰に詰へて大關の貫祿を見せ吊り出して吉の負
能代潟(もろはず)錦洋 能代潟盛んに化粧立ち數回にやうやく立ち上り双方激しく突合ふ内土俵一杯に吸紙錦双差に行き能代よく殘して表面土俵の方へ双筈に押し切つて能代の勝は大和撲であつた
西の海(押し切り)鏡岳 西の壁にて立上り西輕く受けて突合ふ中四つになり西上背を利用して押し切つて勝ち
宮城山(つりだし)真鶴 双方激しく押し合ふて宮城東溜りに押され危ふなく腰を落して喰止め褌にかけんとするを眞鶴よく外してかゝらず宮城すかさず押し詰み立直つてつりだして宮城の勝打ち出し七時二十分

おはなし
狐を捕へた正太 (一)
幡谷澄男作　犬塚慶次郎畫

あなた方の中に、狐に馬鹿にされたことのある方がありますか？なに—ない。さうですとも。なぜならね。誰だつて狐になんか馬鹿にされてはゐませんものね。

ところが、わたくしがこれからお話しいたしますのは、正太といふ子供がほんたうに狐に馬鹿にされたお話なのです。から申上げたならあなた方の中には、うそだらうなんてお思ひになる方がないとも限りませんが、決して、うそでもなければ出鱈目でもないのです。もつとも狐に馬鹿にされるやうな正太ですから、あなた方よりは學校の成績も惡いし、いくらかたりないには違ひありませんけれどまアわたくしのお話を靜かにおしまひまで聞いて下さい。

その正太の家はお百姓で、ほかに家鴨や鷄をたくさん飼つてゐました。家鴨や鷄は卵を生むので、正太は、毎日學校から歸つて來るとその卵を少し離れた町へ賣に行くことになつてゐました。そして歸りに、卵を賣つたお錢でお鹽だのお砂糖だのそのほか入用のものを買つて來るのでした。

『ちやア行つて來るよ』

『うん、行つて來い。よく氣をつけてこはさないやうにして行くんだぞ、一つこはせば五錢の損なんだからな』

と、お父さんが注意しました。

正太は、卵を箱に入れて家を出ました。毎日二度づゝあるくので、この町ではすつかりその町にも馴れてしまひましたが、たゞ森の中を通る時だけは、うす暗くてちよつと氣味惡く思ひました。

『この森がないといゝんだけどなア』

森の中を通る度に正太はいつもさう思ふのでした。けれども、森の中を通らなければ大變な廻り道で、時間が二倍も多くかゝるのでした。それで氣味惡く思ひながらもやつぱり森の中を通ることにしてゐました。

木の葉がサラ〳〵と落ちて來ても、正太はびつくりして立ち停りました。こわい、こわいと思ひながら行くのでなほ更こはいのでした。

『さう、正太。お前どこへ行くだ』

頭の上で、[illegible]のやうな大聲で怒鳴つた者がありました。その時、正太がどのくらゐ驚いたかはあなた方にも想像がつきますね。正太はよた〳〵と坐つてしまひました。

『はははは、わしだよ。正太、わしだよ』と、こん度はいくらか小さい、そしてやさしい聲でした。正太はその聲にきゝ覺えがあるので恐る〳〵顏を上げてみました。

『う、裏の爺さんかい』

『さうだよ、裏の爺だよ。はははは』

裏のぢいさんはカラ〳〵と笑ひました。

懸賞 イマヅ蠅取粉 イマヅ殺虫劑

專賣特許 衛生試驗所證明
蠅、蚊、蚤、南京虫 其他虫類の退治には 世界的に賣行旺盛なる イマヅ蠅取粉に限る
一磅入大罐 半磅入中罐 卅瓦入小罐
●南京虫退治には 南京虫用(赤罐) 特製 イマヅ蠅取粉 別にあり
▲牛馬蠅、蚊除 ▲衣類書籍の虫除 ▲米倉の虫退治 に効力絶大
▲大掃除には衛生上是非本品を床にマカれよ！
●便所臭氣止には 防臭殺虫 イマヅ芳香油 別にあり 効力カンフル油の二倍
二セ物御注意
無害 人畜

問題
一、世界的に賣行盛んな專賣特許の蠅取粉及殺虫劑の名。
二、イマヅ殺虫劑又は蠅取粉を使用した虫の名。
三、あなたの住所氏名と御求めになつた店名と其住所。

●答案規定及送り先
▲巾三寸長サ五寸位の白紙を用ひイマヅ殺虫劑の封紙(壹磅罐は上部に二枚小罐は卷封紙の一端今津の處だけ)又はイマヅ蠅取粉の封紙(小罐は横、半磅壹磅罐は包紙の上下に一枚づゝあり)一枚をハギ取り(右の內何れの封紙にてもよし)一枚を貼付け、左の三項を御記入の上、御買求めの商店へ御屆け下さい。もしお求めの店が遠方の場合は大阪市東淀川區三國本町今津化學研究所懸賞係へ開封で二錢切手貼用の上御送り下さい。但し一人何枚でも差支なし。(何の月紙でも差支へなし)

世界的に賣行旺盛なる謝禮として 輸出の利益を本邦需要家に提供

賞品
壹等 自轉車 一臺宛 十名
貳等 金側腕卷時計 一個宛 二十名
參等 高級家庭用噴霧器 一臺宛 百名
四等 ヂレット安全剃刀 一個宛 六百名
五等 洗粟(毛、絹物洗濯用) 一個宛 二千名
六等 イマヅ マルセル化粧石鹸 一個宛 五千名
販賣店優待の賞品別にあり

●締切 昭和三年十月卅一日限
●抽籤 大朝、大每、京華社各社員立會抽籤
●發表 昭和三年十一月中旬新聞紙上にて發表

專賣特許 農事試驗場 衛生試驗所 證明
五磅入大罐 一磅入中罐 半磅入小罐
果樹 蔬菜 植木其他 農作物の害虫驅除は 世界的に賣行旺盛なる イマヅ殺虫劑に限る
●石鹸を加へず、單に水に溶かして使へる便利な 家庭園藝用(赤罐) 特製 イマヅ殺虫劑 別にあり
▲噴霧器特價提供
高級家庭用噴霧器 金四圓也(市價八圓) 硬質眞鍮製、長井七吋の棒狀噴霧器にして無限の使用に耐へ用法亦頗る簡便 ◎各家庭の常備品として是非必要◎
高級果樹蔬菜用噴霧器 金九圓五十錢也(市價十五圓半) 硬質眞鍮製の桶も、完備せる噴霧器にして果樹、田園何れにも適す ◎各農家の常備品として是非必要◎
【噴霧器特價提供方】【カタログ進呈】
作害絶無

耳鼻咽喉科專門
坂井醫院
入院御隨意
診察時間 午前自九時至正午 午後自一時至三時
醫學士 坂井清
電話 [illegible]
京城府大門通日本生命ビルヂング

蜂印葡萄酒
●●●葡萄酒に蜂印赤玉あり されど化學は進む 上には上あり葡萄酒に更に人蔘の滋強特質配劑の造血、强精に卓效の朝鮮一の美
パク印蔘精ブドウ酒 あり

クジヤク 孔雀印 かとり線香
椽側の夕涼みに 是非一卷を…… スチキによくきく
目下懸賞賣出中 (詳細は最寄の販賣店にて御問合せ下さい)

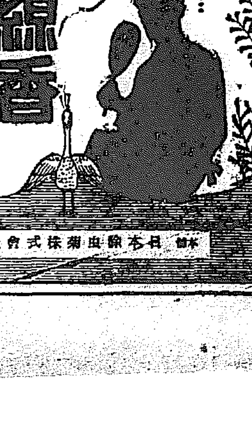

本舗 日本除虫菊株式會社 和歌山

シッカロール石鹸
ホーサンシッカロール・ワセリン入
御入浴 特に嬰兒の沐浴には 綺麗いお肌を保護する爲に シッカロール石鹸を用ゐる
湯上りには シッカロールをつけて アセモ、タヾレを防ぎませう
御近所の藥店、化粧品店でお求め下さい
(見本進呈)
株式會社 和光堂 東京市神田區 大阪市東區

山は高きを以て貴しとせず 萬壽散はキケルが故に貴し
毎年腸の病で苦しむ方で未だ萬壽散を知らざる人はお氣の毒と思ひます。腸胃疾患に唯一の名藥萬壽散は博士や大家の調劑でもなく發明でもありません、たゞ一丹宗家の秘藥に過ぎませんが『能くキケル』が故に貴ひとされております論より證據直に試みられよ。

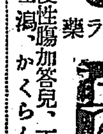

丹宗ハラ藥 萬壽散
主治効能〔慢性腸加答兒、下痢、腸痛、絞りハラ、吐瀉、かくらん、食あたり、胃痛、〕
【定價】二十錢 三十錢 五十錢 一圓五十錢
平壤府大同門通り
本舖 丹宗製藥株式會社
電話 一六九番 振替口座京城一三〇〇二番
各地藥店に販賣す (特約店希望の方は申込れたし)

イギリスの産業調査會 (三)

第一、海外貿易の實状調査、並に海外市場政策の考究、従つて海外市場の大勢及び外國競爭勢力の發展に對する檢討。

第二、貿易の實状に照し關すべき國内需要の出來傾。生産力及生産組織に關する調査。即ち事業投資の範圍、勞働及び經營。物資の供給及びその利用、科學的研究調査の影響に及ぼす効果等の調査研究。從つて大規模工業の現状及びその限界、金融工場の組織問題、動力並びに運輸交通、内外の市場組織、商工業聯絡の組織、生産費及び生産制限に關する國家的統制等の調査

第三、勞働問題に關する調査。並に之れが勞働能率勞働保險、即ち勞資協調、賃銀統制、及は賃銀委員會自由仲裁又は强制仲裁、勞働契約等に關する調査。

項目は大體目　由來の調査項目にも似通つて居るが此の委員會も任命以來該調査の歩を進め一九二五年から本年に掛けて相次いで浩瀚な報告書を公刊した今この報告書に就て評論する遑がないが既刊のものは次の通りで此の調査會の使命は大體果されたものである。

第一卷　海外市場概觀(全)一九二五年刊行
第二卷　勞働問題概觀(全)一九二六年刊行
第三卷　産業概觀(全四册)
第一分册　商工業能率上の諸要素一九二六年刊行
第二分册　同前(續)一九二八年刊行
第三分册　纖維工業概觀(全)近刊
第四分册　金屬工業概觀(全)最新刊

最後に注意すべきは勞働黨内閣時代に任命せられた委員會が内閣の更迭如何に拘らず存續して調査を續け、保守黨内閣時代の今日その成果としての報告書を續々公刊して居る事であつて吾等の指針としての調査は時の政府の政策如何に拘らず斯の如く細證公平に、綿密に、而も權威あるものであつて欲しい(完)

全鮮的の降雨で 植付状況頗る良好
平均四割方進捗す

本年の天候は昨年以來三三箇を除く外一般に降雨少く、灌漑水の不足を來し、五月末までにおいては一部地方の苗代地に用水缺乏を告げたるものあり、氣象乾燥に失し憂慮されたるも、六月に入り同月十三日および十九日の二回にわたり全鮮的に相當量の降雨あり本月中の降雨量は平年に比し、各地共平均五十ミリ乃至四百五十ミリの多きを示し順調に進捗し、植付も最近に至り急激に進捗し、概して不安の域を脱するを得た　六月二十一日現在における水稻植付状況を調査すると六十五萬八千百七町步、反步で、總作付反別百五十六萬八千五百六十二町八反步に對比すれば四割一分九厘にあたりなほ進步状態である。各地における植付状況を示せば左表の如し

道名	植付步合
京畿道	二割三七
(備考　昭和二年六月二十日に於ては八分割二三にして六月十日と一致なり)	
忠清北道	六割一八
忠清南道	五、〇〇
全羅北道	三、七七
(備考　昭和二年六月二十五日現在と同率良好)	
全羅南道	三、二〇
慶尚北道	二、四〇
(備考　昭和二年前期に於ける植付步合は一割六一)	
慶尚南道	三、〇〇
(備考　現在の用水にて七割植付可能の見込)	
黄海道	三、三〇
平安南道	九、六〇
(備考　移植畓に對する植付步合は八割)	
平安北道	九、九〇
江原道	六、三六
(備考　海岸及南部は良好北部は不良)	
咸鏡南道	四、二〇
咸鏡北道	七、九八
以上平均	四、一九

物價昂騰 生産品に著し

朝鮮銀行調査五月中京城卸賣物價指數は前月に比し七厘方騰貴し大正三年七月の相場を百として算出すれば左の如し

種別	五月中	前月中
生産品	一四〇、八一	一三九、四八
總移入品	一六〇、五七	一六〇、三七
總平均	一四七、一〇	一四二、四五

即ち前月中に比較すれば生産品においては四、七三點移入品においてはかへつて〇、一四の低落を示した。更に前年および前年同月中をそれぞれ一〇〇として五月中の高低を示せば左の如くである

種別	比前月中	比前年同月
生産品	一〇一、九九	九六、七八
總移入品	一〇〇、一四	一〇〇、三四
總平均	一〇一、三五	九九、八四

鮮銀券 引續き膨脹

二十五日に發表された鮮銀券發行高は一億七百八十三萬千圓で前日に比し四十五萬九千圓を增し、前年同日に比較して六十六萬余圓の減少を示した

佛價安定

【パリ廿三日發聯合】目下大問題となつてゐるフラン價は現在の對外爲替關係その他の事情に鑑み、英貨一ポンドにつき一二四、三〇で安定の模樣である

艀賃二割引か 近く協議の筈

【仁川電話】京城商業會議所が仁川業者の艀賃引下問題は吉田仁川艀組合の斡旋により漸く進捗し二十六、七日頃京城業者代表の太田、奥田の兩氏は京城において仁川業代表者と會見協議することになつたが、引下げ率は平均二割程度で纏まるものとみられてゐる

生糸引續保合

生絲の出廻りは續々旺盛を示して來たが、これにつれて鮮内原産生糸の動きは製絲業者が最も注目してある。然るに一時軟調傾向にあつた生糸價は、廿五日も定期は前場止めで限一千二百八十九圓、現物限一千二百八十六圓、現物の高値一千二百四十圓とて、殆ど保合の態であるが、連日の輸出も鮮少なるに依つて、これは米國方面の生糸需要は自然荷を增し、仕手關係などで相場の先行を續いでゐるためであると觀じられてゐる

綿布昂騰 三品高の爲め

不斷漸騰の歩調を辿つてゐた綿布は、三品高の爲め、相場不安を續つてゐた綿布は二十五日京城市中において三、二十五日[illegible]は二百[illegible]

天候よく 天日鹽增收 一億四千萬斤

今年の官鹽生産額は、昨年來稀に見る好天氣で、天日鹽の鹽産高は六月二十日までにすでに一億四千七十萬斤を突破した盛況であるが、その鹽田別内譯は、朱安鹽田五千七百三十萬斤、廣梁灣七千八百十六萬七千斤、南市鹽田内四百七十二萬斤であつて昨年同期現在の六千四百九十萬斤にくらべると實に二億以上の好成績を示した

北海道から 販路と開拓に

北海道製罐業組合理事長山下氏外六名は販路開拓調査のため京城その他主要都市を視察すべく近く來城することになつたが、岡本同組合長より京城商議あてにあらかじめ左の件を照會して來た　京城地方に於ける日本、樺太、朝鮮其消費量移入、經路運賃諸掛及手數料取引習慣當業者の氏名

なほこの外にも北海タイムス北海道聯合會事務所北海道の鮮議聯合觀察團も近く來城するはずである

東拓の植付狀況

東拓各支店管内の六月二十二日現在植付步合および月末までの植付見込は次ぎのごとく、月末までに全鮮を通じ六割は植付る豫定であ

船舶の出入 比前月二割增

五月中の主要港船舶出入數は左の通り汽船帆船を通じ各港共四月より二割内外と增加した。内譯左の通り(單位隻)

	汽船	帆船
新義州	一九二	一、〇四六
鎭南浦	九四	二〇
仁川	三三一	一三一
群山	一二七	二九四
木浦	四三九	二三七
釜山	六九三	二三三
元山	四〇八	一二一
城津	一五七	八二
清津	二八五	一五八

る。なほ七月十日頃までに降雨あり植付を終ることになればそれ程心配したものでない。二十日現在月末植付見込した

榖信令則無配

京城穀物信託は二十六日午後一時から京城俱樂部において定時總會

硫安販賣戰 英國品宣傳

▲農家の施肥智識の向上で、金肥の需要激增、就中即効肥料硫安の需るは非常なものである▲この結果、硫安の販賣戰は年を逐ふて猛烈になつて來た。目下日窒物、獨逸物、英國物の内外産品が入亂れて激戰の最中である▲この時稻肥の需要期に入つた昨今、英國から技師マクノートン學士等が二十三日公州を振出しに湖州、溫陽天安と活動寫眞を利用して英國硫安の宣傳をしてゐる▲これか東道役として英國物の特約店たる朝鮮煙草興業と露廣合名が先頭である▲目下鮮内の硫安は六萬トンの内日窒物三萬五トン、電化物一萬トン、電化物一萬トンとなつてゐる。英國硫安の宣傳は硫安戰を一層激烈にするものであらう

手形交換週報
（自六月十八日至六月二十三日）（單位枚、千圓）

▲千六百九十一圓　前週繰越金
▲一千二百四十九圓　今期利益金
▲合計二千九百四十一圓後期繰越

を開き、今期利益金處分案を附議することに決定したが配當は今期は無配に内定してゐる。處分案左の通り

海外經濟電報

落穗

英國の硫安はドイツ硫安に押され勝なので、この窮迫打開策を見せてウント買はそうとの魂膽から專ら物ならで輸入り宣傳と來た▲肥料戰は一層猛烈と思ふ▲不景氣をかこつ本町筋に耳よりな話を一つ▲これは或る菓子屋のと▲軒看板に菓子名を大きな文字で現すと、その菓子が飛ぶやうに賣れる▲森永のキャラメルを例いて看板を賣ふより自分で自家製品を書いた方が遙に有利で…といふことを發見した

株式 (廿五日)

薄商内乍ら 堅り

前場　二十三日後場低迷の人氣も今朝は内地の良好を移して當所も堅りに寄付いたが新内は閑散であつたかく昨後場止に比し大新四十錢高東新六十錢高であつた

後場　前場堅りの襲先、後場は大阪の東京高追隨で人氣良く當所も東新は一躍八十圓臺に乘せて寄付いたが、アト伸方鈍く一昨後場止に比し結局大新七十錢高東新一圓三十錢高であつた

好調を持續

又復買煽らる 軟派は傍觀

當限の納會が平穩であつた所へ同胞の緊急勅令案が樞密院の贊成を得、一方公債價市場が依然たる金融緩慢と預金利下の趨勢濃厚に刺戟をとられて又復買煽りを來して來た結果これ等は人氣の上に多大の好感を與へてゐる據合にあるが、今朝は二十六日の新甫發會を控へて軟派が形勢傍觀の態なのに對し、買方は此機に乘じ一煽り新甫を有利に導く策戰をとるに至つた模樣である、即ち、今朝、東京における東新高は買方の傍觀に乘じて買方が買煽りの策戰をとつたためで、特に材料が現はれた結果ではあるまい、と觀測された

煽り易い相場 今後如何

今朝、大阪の短期東新が百七十八圓五十錢と前日後場引に比し七十錢高であつたのに對し東京は一躍八十圓臺に乘せて八十錢と一圓八十錢高を示し、後場寄付において西轉も東京に追隨して大阪も百八十圓八十錢と寄付いた、かくの如く急に强調に轉じたのは別項の如く買方が新甫を有利に導くため又復買煽つたのに因る模樣であるが、併し、一歩退いて考へると、東京における買方大手筋が先般投げ退いて以來その東新西轉は市價西歡に轉じて來たのと軟派の新甫待ちによる傍觀的態度とのために、預金利下げやその他の好材料の表面的事相と相まつて今や煽られば利く煽り易い地合となつてゐたのである。從つて今日の煽りによつて東新が一躍八十圓臺に乘せたとて別に不思議はないが、問題は只今回の煽られた相場に對する永續性如何と云ふことである、卽ち、これ迄のやうにアト直ぐに頭打ちと、なり、引いて

つよきよわき

株式　當限は不穩納會、預金利下げ說は濃厚、東京の買方大手は先般投げ退いた、今や新甫待ちで軟派は傍觀の態▲から材料が揃つておれば相場は煽り易く、あふつたら當然一上げを見るは當然、今朝の如し▲しかし問題は今回のあふりもこれまでのやうにすぐ頭打になるか、それともこのまゝ上に過ぎ上げるか如何であり、そこが弱點▲今朝大阪よりも上鞘をつけた大阪後場は同勢、相變らず場の人氣は强いが、買は新田のみで地場の軟化模樣にあるのが目立つ▲その新田いはく、「相場が東新の

期米　穀物協會は事業計畫が揃つて[illegible]くひする等へだ」と、尤も此間の強みは少しも弛まぬ。これまではまだ安心して買へないので二圓所返したら一まづ利喰した▲現在の人氣やその他一切の要用を見据ると一石四錢六、七圓につく飼料を四錢五圓まで値下げせしめた事は穀物協會側の大成功である▲次ぎは鮮航會對社外船の妥協問題であるがこれも双方の交渉は引上げるかにつき考究中だといふから、も早妥協は望ふの余地がないらしい▲そうなると今や穀物協會を脱退して居る荷主も元の古巣へ戻れるわけである

配當埋立期待 鐘新の

大阪における短期鐘新は今朝から愈々配當落となつたが、百三十九圓七十錢と配當付の前日引値から一圓七十錢安に引けた。配當一圓二十八錢と鑑みると頗る好調の推移と見られてゐるが、此調子では、此前の東新大新等と異なり、綿糸の暴騰もある際なので配當埋立を容易に敢行するであらう、と期待されかれた

新田の京取買

京取は依然安の商狀を示してゐたが、今朝は大林から賣物が現はれたに對し新田の買が目立つた、大株員は底分伽らしいが京取の三圓以下は買り難い風情であつた從つて右の新田買は多くはないまでも此邊からボツ／＼利喰すると同時に、安値の買物は買拾ふ方針

代引異動少し

今朝の代引玩は京取の立替請求四百七枚で休日前に比し五十枚の增加を示し日步は三十七錢で二錢高、鐘新は代引は變らぬが日步は五十五錢と一錢高であつた、而して他は變らなかつた

今日の手口

今朝の相場は堅りであつたが、商内は依然少く閑散を呈し京取に對し大林賣新田買が目立つたのみであつた、かくて昨後場の二百枚に對し今朝は京取六〇大新五〇鐘新一〇京新四〇合計一六〇枚の商内であつた今朝の主なる手口左の如し

京取　賣方大林五〇▲買方新田五〇
大新　賣方大林三〇▲買方田中道四〇
東新　賣方小口▲買方新田三〇

京取の今期表彰者

今二十五日は後場引後京取の總會において前取引高の最も多かつた京城仲買人中今上半期における前取引高の最も多かつたのは新田商狀で、第二松山主計第三田中友吉郎第四日井友之助第五村長之助氏等の順序である而して總會閉會後これ等の表彰式並に賞品授與式がある筈

大株後場休會

大阪株式市場は當限受渡の爲め本日後場は例月の如く休會なり但し短期市場は

反騰するか

本年の正米市況は最初に相場が少し盛り足に向くと内地方面から賣を逸かして居る手口が從て品物を愼らず、一面地出の八々保誘は狼狽的に現物の買約り行ふ傾向がある、是れは要するに内鮮米移前の警戒心として米に對する思惑心と云ふものが一つもなく只現需の要求に依つて當地の買付けを誘ふに過ぎない爲め商人の嗟か何時も透いて居る結果である此の現象から今後の成行きを考察すると現在の如く日々の需要と供給が均衡を保つて居る間は正米としても本質的立直る事は至難であるが

本玉

二十五日二百枚以上の手合本玉は左の如し

期米 (廿五日)

旱魃氣分の反響は多大

梅雨期に降り降らずみの天候も朝鮮にとつて極めて人氣を集め、一時は市場の人氣も又一奥し再び雨不足の買氣を誘出せんとする情勢であるが、然し天候の事は何時變るか分らないので當値は何れも警戒なく相場は只底堅き保合を繰返すに過ぎないが、若し此の旱天が永續したらどう云ふ結果を生ずるかと云ふに南鮮地方は頃日來再三の喜雨に惠まれた丈け差し當り植付には支障はないとしても、西鮮方面は未だ雨不足の箇所が多く殊に北鮮方は其後雨らしい雨が降らない爲め此のまゝ降雨なき時は半分の植付も至難だと云はれて居る、して見ると過般の雨で買過の反動を勝致し寧ろ市場の人氣は植付終了後の實田譬を懸念されて居る際とて、八方から旱魃氣分か再燃せば其の反響は意外に大きいかも知れないと見られてゐる

軟調裡小動

後場　前場次第弱りの襲先、後場は先限二十七圓四十二錢と前場引と變らず寄付き二節は三十二錢とたかれたが三節四節は一氣にはね返し四圓四十一錢となつた併しアトは又軟調を示し小浮動の場面であつた

阪地の不勢で次第弱り

前場　今朝は天候の快晴と阪地の手堅き商狀に雨不足の買物を晩完して先限二十七圓五十錢と前日の止値より六錢高に寄付き二〇の買飛みに二節四十錢と伸悩み三〇の手仕舞に五節は五十六錢と更に引締つたが、阪地の頭重きから四十一錢と次第弱りを演じて前場を終つた

仁川各店侯合 (單位百石)

關西天災に出會し本年の作柄悲觀と共に農家が持米を一層賣惜む形になると商人は値を透し各都市場には浮動米の少ない際とて値が外の買附米にも値を煽れ易くなり意外の反騰を演出するやも知れないと云ふ向もある

仁川大豆本玉表

株　京取市場仲買
京城證券株式會社
京城明治町二ノ八七
社長　原　源兵衛
公債　債券

京城正米

奧地側は植付も終期になので値頃で賣進む併し買氣依然と起らず市況も至極閑散で相場は略保合である

正米

大豆後場出來不申

本日の出來値

京城穀物組合建値

仁川正米

大阪市中在米

大阪市中在米高二十五日現在高は百三十五萬七千二百三十二俵と前日の在米高に比較して二千九百十七俵の增加である

各地の天氣
(廿五日午前)

東京	晴天	雄基	晴天
大阪	晴天	仁川	晴天
神戸	晴天	京城	晴天
下關	晴天	平壤	晴天
福岡	晴天	木浦	晴天
釜山	晴天	群山	晴天
大邱	晴天	雄基	晴天
城津	晴天	元山	晴天

大豆

久振りの商内

一節以降五節までは全部出來不申であつたが、六節に至り中限十八圓八十錢先限十九圓十錢と商賣りの出賣と久しぶりの商内で寄付いて前場終つた

京城手形交換高 (廿五日)

枚數	一、〇三〇枚
金額	一、〇三〇、八八錢

佐々木胃腸病院
京城明治町一丁目
入院隨意　電本三八七三・二七一六

薩摩義士傳 (99)

中村兵衛作
神保朋世畫

夜の三士

目明しの手下といへば、十手捕繩こそ持ちもの、、鐵の捕縄ではなかつた。

一方に脇差や無鐵砲を帶狀と、一方に脇入を捕へんとするもの、いはゆ、矛と盾をうるものであつた。

かゝる無鐵の徒二十人は、宿泊の若殿なる物を手に／＼、夜の揖斐川に入つた。そこは揖斐川中の逆なる激流であつた。

薩摩義士が七月の強笑に、その汗と泥とをにえとして、掘り上げたる、新しき土と石との堤に強く、鐵い鎖で切つさきを引當てた

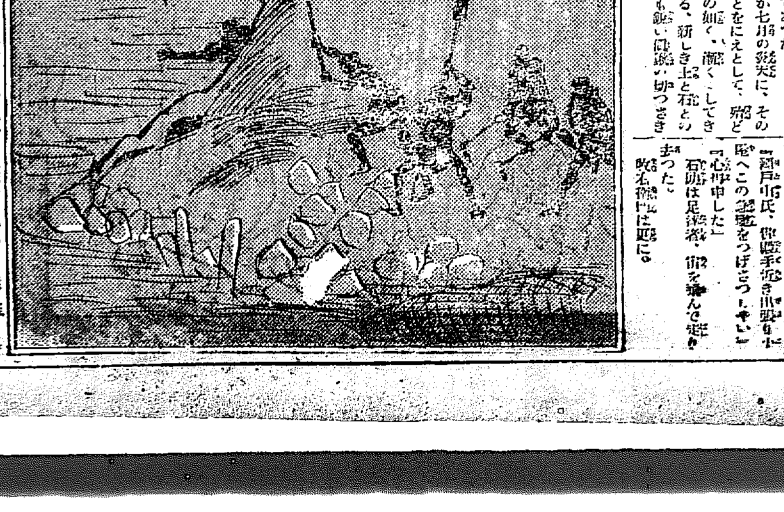

と西岸に接して夜の暗を忍めて、監督の巡廻をしてゐた。

「ヤ、ツ、藩士手に五七人の影が見えるぞ」

「オ、誰の奴もする」

「何の中に二十人程」

「さては狼藉者だ」

かゝいびあふ中を、伊山彌右衞門は早くも其場を逃めた

「石戸市氏、御殿手形の書き出しを」

「心得申した」

石動は足袋跣、袴を挽んで走つた。

「大山氏、見たる所、敵は多数をたのんで手向ひ致さうが、暗夜の事ならぬ中は、濫に戰ひを挑んではならぬぞ」

「オ、心得た……憎い奴」

二人は憤慨しながらも、伊山彌右衞門の訓示もあり、心を鎭めて、わざと歩みを遅くしつゝ、近寄りざま呼んだ。

「公儀の御用命を受けて、築き上げたる新堤へ、狼藉致すは何者である」

河の中の二十人は、眼路へ寄つて顔も姿も見せまいとした。

七人の中の兩殿の面穢は、驚きながらも顔を見せまいと、砂塵とが聲を出した。

「ナニ夜盗こそ何者だ。公儀の御用命受けたは乃公達にぞ。薩摩の奴等がした肝普請、どんな土の盛方か、何ういふ石の積み方か、夜中ひそかに檢分に來たのだ」

枚石彌門は二十人が手を止めたので、やゝ心も落つき。

「さては江戸役人の衆でござるか、御檢分なら何故白晝にわかれ／＼、いのなら人を使はずともよいかに、土石を崩すにはおよぶまい。又檢分なら、御前ではなさらぬ。又檢分なら何故白晝にわかれて江戸役人衆なら姓名を承はらう」

回答はグツと答へに詰った

「今夜は酒だけにして、明日の晩は東の河岸としろよ」

と七八人は、四邊を警戒しつゝ指し圖しつゝ七八人は、四邊を警戒してゐた。

薩摩方でも何處も警戒であるやうか、それ／＼川臥は、藩士の在番を交代し合つて、上流から下流へ

「何うせ崩すなら、綺麗切り崩を三對つた築を破くとはこの砦だ。ワッハハハ」

「百日の説法屁一つとか、千日に夜の掘り鐵も一夜で雲散霧消だ、気持ちがいゝわい」

「オ、こわすにも張合があらう。眞新しいその石や、芝を植た新土がッシ／＼と打込む鍬の音、快いてゐても氣持ちがいゝわい」

七八人の見張りは、堤防の上に立つて、愉快げに笑つて、

「土壇の崩次と罵聲の聞く、以下」

「…オ、張く／＼へと怒りながらブッこはせよ」

まづ西岸より始めたが、川中の流は水深くして、眼前へは渡れなかつた。

京城日報
朝刊
本紙朝夕共十二頁

科學画報 七月號

特選無比の大畫報
日本八景二十五勝
見よ堂々廿四頁新に選まれたる新風景地の大パノラマ

初夏絶好讀物
▼植物の垂直分布　岡 現次郎
▼朝顔の遺傳と進化　荻原時雄
日本風景の科學的解剖　大自然の神秘を科學的に分析解剖し之が美しい風景を説く　理學博士 渡邊萬次郎
▼志摩の先島半島　脇水鐵五郎
▼地質の時代が極るまで　大谷壽雄

科學界のロマンス
▼ハドリアンの長城　佐藤弘
▼毒蛇液搾取業の話　寮佐吉

實用期に入れる電送寫眞　工學博士 丹羽保次郎
▼純日本式装置の完成　遞信技手 稲田三之助
▼理想的な獨逸式装置

科學ニュース
▼新發見の星が二つに割れた
▼口を開いて汽車を呑む船
▼世界最大の海底トンネル
▼英國の病院飛行機
▼最新式の急行用機關車
◎影響に咲く金色堂
◎飛行機發達法の種々
◎現存せる奴隷賣買
◎植物中の刺激の傳達
◎顕微鏡と細菌の發見

特別講座
地震學講座　氣象台技師 國富信一
湖沼學概論　子爵 田中阿歌麿

科學小説
浮ぶ魔島（奇想天外の革命的作品として推稱）　甲賀三郎

實用記事
最新副業 食用鳩の飼方　農林技師 小田孝次郎
▼蓄音機の素人製作法
▼高周波増幅受信機の作り方
▼プレパラート作り方
▼活動映寫機の作り方

定價金八十錢 送料三錢　東京市神田區錦町一ノ一九 科學畫報社 振替東京二三九九六

昭和三年度版愈出來
新試驗制度に據れる
全國中學校女學校入學試驗問題集
四六判四百數十頁 裝紙石版刷美製 ◇定價金壹圓拾錢 ◇送料金八錢

試驗制度が改正せられました結果、本年の試驗問題は從來のものと全然一變しました。即ち大部分が口問口答、口問筆答の試驗になつたのであります。どうぞ來春中等諸學校の入學試驗を受ける人々は、本書を一讀して新試驗制度に應じた試驗の準備をなして目出度合格して下さい。卷頭には口頭試問の受驗上の親切なる心得と手引があります。

◎發行所　東京市神田區表猿樂町二番地　振替口座東京五七五七番　南光社

ナッシュ

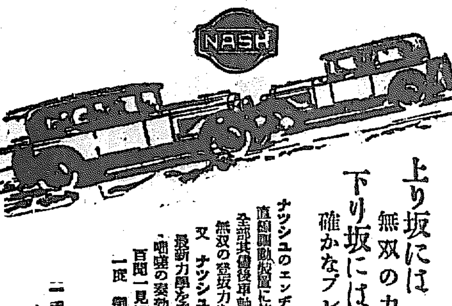

上り坂には無双の力
下り坂には確かなブレーキ

ナッシュのエンヂンの力は直圓筒發動装置に依つて全部其儘後車軸に傳はり無双の登坂力を發生します
又ナッシュの四輪ブレーキは最新力學を應用し喞筒の突効確實無比です
百聞一見に如かず
一度御高覧御試乗の程を

二手特約販賣店　山本自動車商會　京城府黄金町二丁目
日本總代理店　東京 葵自動車商會 本社

受驗に是非必要なる
自動車 運轉手試驗問題の模範解答集
全國警察署 [illegible] 大阪市 [illegible] 齊々會院（振替大阪八一七四八番）
最近數年間各府縣廳の試驗問題全部・附自動車取締令・全改正施行期日
四六版 金文字美裝 定價一圓 五拾錢 送料六錢

朝鮮總督府專賣局製
蔘精
京城本町二丁目 發賣元 廣生堂
電本二三八番・振替京城[illegible]

現代ユウモア全集
佐々木邦　生方敏郎　編輯

切近し
人氣大沸騰
至急申込あれ!!
一冊一冊全十二卷
現品、内容見本は書店に
東京神田表神保町 小學館集英社
現代ユウモア全集刊行會
振替東京七八三三七番

時計界の三大權威

機械の正確を世界に公認さる

レビュー

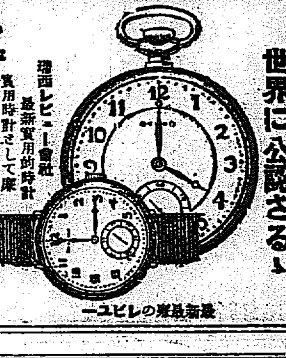

瑞西レビュー會社 最新實用的時計
實用時計として廉價なるが其特徴です 左の新輸着品は一九二八年型で依然優美、機械堅牢、時報正確といふ三大要件を完全に具備して居ります

クローム側十六形　價拾四円
クローム側十六形　價拾六円
クローム側十六形　價拾八円
十八金側十六形　價四拾円
十八金側十六形　價四拾六円
十八金側十六形　價四拾八円
クローム側拾形腕卷　價貳拾円
拾八金側拾形腕卷　價貳拾八円

最新最優良のレビュー

ナルダン

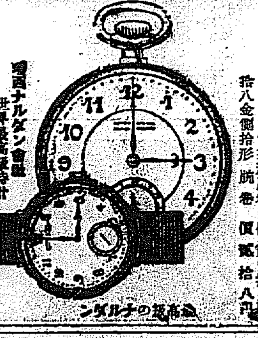

瑞西ナルダン會社 世界最高級時計
ダイヤモンドといへば寶玉中の最高位である如く、ナルダンといへば時計中の最高級品であります。此時計は一個一個に擔當技師の責任ある署名附檢測表を附してあります

ニッケル側十七形　價六拾円
ニッケル側十七形　價八拾五円
ニッケル側十七形　價百卅円
拾八金側十七形　價百廿五円
拾八金側十七形　價百卅五円
拾八金側十七形　價百五拾五円
ニッケル側拾形腕卷　價百廿円
拾八金側拾形腕卷　價百卅五円

最高級のナルダン

ゼニット

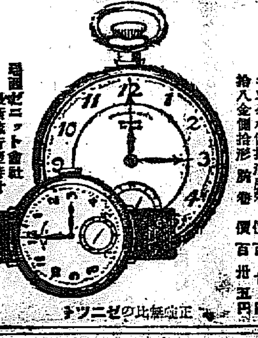

瑞西ゼニット會社 最新流行型時計
世界最大の時計工場の一つで當社の製作に係る各種時計は世界的の標準時計となつて居ります

クローム側十六形　價貳拾貳円
クローム側十六形　價四拾五円
クローム側十六形　價五拾四円
拾八金側十六形　價四拾八円
拾八金側十六形　價八拾円
拾八金側十六形　價九拾円
クローム側十形腕卷　價參拾四円
拾八金側十形腕卷　價四拾五円

時計界の覇王とも稱される三大會社の逸品多種到着致しました。品質の優秀と保證の正確は勿論勢ざとも、責任を以て保證致します故速に御注文をお待ち申します

正確無比のゼニット

大阪市心齋橋　天賞堂大阪支店
振替口座大阪[illegible] 電話[illegible]

寫眞機と材料アルバム類
思ひ切つて安い
帝山鮮天町一丁目　山崎寫眞機店　電話二二七五番

創立明治參拾貳年
倉庫業兼營

京城府南大門通貳丁目百拾壹番地
株式會社 朝鮮商業銀行
頭取 朴榮詰　副頭取 和田一郎
支店 京城鍾路・同南大門外・同本町二丁目・同本町四丁目・同東大門・大邱・群山・全州・裡里・木浦・鎮南浦
出張所 元山・清津・沙里院・新義州・平壤・[illegible]

家庭に居ながら料理が覚えられる

▼料理と、料理作法と、家庭経済とは、主婦の三大資格である
▼家庭料理講習録は、料理と作法と家庭経済とを、誰にも容易に覚えられる様に、各専門大家が、親切に平易に、且つ實際的に手に取る様に講義し毎月一冊宛會員に配布して居る。
▼其の内容が如何に完備せるかは創立以來拾年の經驗を積み、既に五十萬に近き卒業生を出した一事を以ても知ることが出來やう。
▼料理は、和式、來客用の料理から日常家庭の惣菜まで、日本料理、西洋料理、支那料理に亘り、洋菓子、和菓子まで、料理の一切を網羅して居る。
▼其の特色は材料道具が手近の品で間に合せ、直ぐ實生活に活用せしめんと苦心せし所にある。
▼今や新學期開始、會員大募集中で、入會には最好機會である。
▼會費は一ケ月分金五拾錢です。
▼入會は簡單で、ハガキに「講習録送れ」と書いて申込めば、直ぐ會員に加へ、毎月一冊宛講習録を送り、會費は第一回の見本と共に四ケ月分（普通號四冊、臨時號一冊）金参圓宛郵便局から集金に行くので、何の手數も無い。
▼內容見本は申込次第無代進呈す
東京市牛込區矢來町　東京割烹講習會
振替東京参九七參番

一生安心なる!! 治療士養成
（專賣特許第七二二五二二號）
最新發明 新療法
難病者も續々全快……

新開業者短期養成
開業の上は難病者を救治し、醫者に見放された者も自由に治療し得る。男女年齡を問はず、外に收入を得る方法として一本の [illegible]
◎自身家族の [illegible]
▲神經痛▲リウマチス▲胃腸病▲婦人病▲生殖器病▲其他難病
注意 [illegible]
東京神田區[illegible] 電話神田二五六二番
東京理學療法研究所　ドクトルメヂチーネ 佐々木國三

猫イラズ

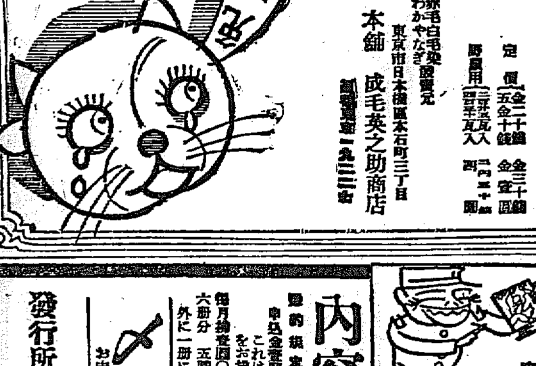

猫より働く
猫イラズ

僅か二十錢の猫イラズは優に鼠二百匹を斃す力がありますから猫の飼養よりも百倍以上の働きを致へて居ります。猫イラズで斃れた鼠はミイラになり升から衛生上極めて安全です。近來猫イラズの贋物が有ますから御注意を願ます

定價 金二十錢 金三十錢 五十錢 金壹圓
營業用 [illegible]

殺毛白毛染 わかやなぎ發賣元
東京市日本橋區本石町三丁目
本舗 成毛英之助商店
振替東京一九三二番

君が代
えり毛 赤毛 染

全國藥店にあり
定價 [illegible]四十錢・[illegible]小五十錢・[illegible]大七十五錢

黒髪は女の生命
如何なるしらが、赤毛、くせ毛でも自然に麗はしく染められる君が代は、白髮染中の最高級品

東京　山吉商店

S.S.S.

御大典記念發賣!
デュエライト サンエス萬年筆

紳士の胸に淑女の手に寶玉の如く輝く萬年筆

コーラル　エメラルド　サファイア　デュード

定價 2.50　3.00　4.00　5.00　6.00

御一報次第原色版刷型録進呈

製造發賣元 萬年筆 株式會社 [illegible]
No.8B

第二回 豫約募集

暗い氣持が一掃されて日常生活が明るくなつた!!とは「現代漫畫大觀」讀者が衆口一致の歡迎辭です。諸君の胸から不平の蟲と「ふさぎの蟲」を驅除する丈でも「漫畫大觀」の功德は何と大したものでしよう。初めの募集に遂申後れてこの悦びを逸した人々の熱烈なる希望に動かされて第二回豫約を開始します。この募集は今度限り今後は絶對にありません。お早くお申込下さい。

第二回豫約

漫画大觀

全拾冊 壹冊 一圓

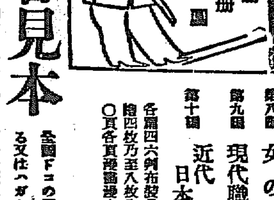

漫畫大觀の効能（岡本一平）
政治家は政治漫畫によつて大衆の輿論を一目に察し得る
實業家は社會漫畫によつて社會の需要を察むことが出來る
官吏は漫畫を見て人情の機微を知り文化的の肥りよい役人となる。
農人は漫畫の一頁に勞苦を忘れる
商人は漫畫によつて顧客や諸行の心理を知り文藝漫畫によつて自己商品の價値宣傳をアットラクチーヴにやれる。
勞働者は漫畫によつてしばらく勞れた筋肉を得る。
工人は漫畫によつて科學に尽瘁せられたる頭と腕をほごす得る。
父は戰場に家先に！女中は臺所に！母は茶の間に台所に！
學生は勉學の合間に！
漫畫本の一冊あつて笑の中に人間味と慰藉とを併せ得る。

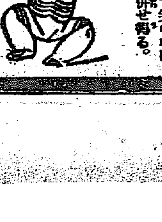

全拾冊內容
第一回 現代世相漫畫
第二回 文藝名作漫畫
第三回 明治大正史
第四回 コドモ漫畫
第五回 滑稽文學漫畫（川柳小咄）
第六回 東西漫畫集
第七回 日本巡り
第八回 女の世界
第九回 現代職業盡し
第十回 近代日本漫畫集
各冊四六判布裝函入挿色口繪四枚乃至八枚全紙數三二〇頁各頁挿畫挿文

內容見本
全國ドコの書店にもある又はハガキで本社へ

豫約規定
豫約者のみに頒つもので一冊賣は致しません
申込金壹圓　但し途中解約者には返金致しません
これは最終の會費に充當しますから別に其月分の會費をお拂込下さい。
每月拂壹圓（一冊分）　三冊分 二圓九拾錢
六冊分 五圓七拾錢　拾冊全拂 九圓五十錢
外に一冊につき內地送料拾錢宛申受けます。

〆切七月廿日
お申込順により七月十五日より配本開始

發行所
東京市外長崎町
中央美術社

撤兵具體案決定
軍部の首腦部會議で

【東京電報】軍部では廿五日午前十一時參謀本部に參謀本部陸軍省軍令部首腦部會議を開き撤兵問題について慎重協議を行つたがいよいよこの結果に基づいて明廿六日の定例閣議は撤兵問題を附議し閣議中にも田中首相鈴木參謀總長が參内御裁可を經て撤兵命令の形勢であるしかして撤兵具體案は目下の處左の順序となつてゐる模様である

第一、京津地方
一、歩兵第十八聯隊野砲兵第三聯隊の一個大隊を青島に移動せしむ
二、第三師團管下の歩兵三個中隊及第四師團の歩兵一個中隊を内地に歸還せしむ

第二、山東地方
一、歩兵第十八聯隊野砲兵一個大隊は青島着を待ち第六師團を歸還せしむ
二、第六師團歸還後の形勢に依り奉天第三師團の殘後備役を復員歸還せしむ

第二、第四師團の一部 八百名に歸還命令
本日中に發せられん

【東京特電】京津地方駐屯の第二師團の三ケ中隊第四師團の二ケ中隊約八百名は二十六日中に内地歸還の命令を發せられる模様である

七月までに調印を見ん
國際會議は開かぬ 米國の不戰條約提案

【東京電報】不戰條約に關する米國の新提案につき外務省はすでにフランスの保留條項につき考慮されてゐる以上趣旨において各國とも賛成であり國際會議を開かずして七月中旬までに調印を見るべしとしてゐる

不戰條約修正原案
アメリカ政府から我外務省へ送附

【東京電報】アメリカ政府は先に不戰條約案を列國に提示して回答を得た上、更に原案の修正を行つてゐたがいよいよ米大使館は本國政府の命令により二十三日我外務省に修正原案および聲明を送附して來たが不戰條約修正原案は左の三條から成つてゐる

第一條 締盟各國は國際紛爭解決の手段として戰爭に依頼することとしても武力に訴ふることなきを宣す

第二條 締盟各國は其の相互の間に發生せる紛爭につき其の因の何たると其の性質の何たるとを問はず、凡て之を和平的手段に依つてのみ解決すべきことに同意す

第三條 本條約の批准は各國憲法の規定するところに基きて行はれ其の完了を待つて効力を發生す然して効力發生後も尚他國の參加を許すべき相當の期間を認むることとす

なほ米國は日本の外佛、白、チェッコ、英、獨、伊、ポーランドその他十二ケ國にも同樣の提議をなした

日本側單獨で爆破事件聲明
林奉天領事から本省へ書類送附

【奉天特電】爆破事件に關する日支共同聲明發表は支那側の反對で日本側では單獨發表に決定、廿四日林奉天總領事は本省にこれが全部の書類を送り本省において研究の結果發表することとなつた

吉林省で全權を握る
三省保安總司令に張作相をかつぐ

【奉天特電】東三省保安總司令は今なほ行き惱み中であるが二十五日張作霖軍事が張作相を訪問した際の話によればはじめ張作霖氏死亡と同時に三省各機關は保安總司令を置かず各省に保安長を置くことに決定したが、その後張學良が奉軍を掌握してから學良は未だ軍事的行動が全部終結した譯でないから保安總司令を廢止する譯に行かぬと主張した結果各法團は學良を推戴するものと張作相を推戴するものとあるが作相は昨日これを拒絶した、その理由は學良もすでに相當の年配であれば決して保安總司令として不足はないといふにあるが、その裏面には彼れ自ら保安總司令になりたい意向ありと見えた、特に吉林省においては彼れを保安總司令に推戴し、彼れを吉林に置きいはゆる東三省の全權を吉林にて掌握する意向がある、兎に角二、三日中に何れにか決定するはず

三省保安總司令の椅子が宙に迷ふ
學良、作相共に固辭 楊宇霆の歸奉まで未定

【奉天廿五日發電】三省々議會、教育會、總商會代表は二十五日午前十時張作相を訪問し三省保安總司令就任を要望したが張作相は固辭し張學良を推薦したのでこれ等代表は直に張學良を訪ひ總司令就任を要望したこれに對し張學良もその器にあらずとなし固辭した、よつて各代表は更に張作相を訪ひ就任を懇願したが張作相は飽まで學良を推薦して肯じなかつた結局は楊宇霆の歸奉まで總司令の決定を見るに至るまいと見られてゐる

フラン安定法案通過
佛下院で

【パリ廿四日發聯合】フランス下院財政委員會を通過したフラン安定に關する政府の提案は二十四日更に下院本會議に上程されたが二十二對四百五十票の大多數で全部可決された

法爲替見直す
安定案通過して

【パリ廿五日發電】フランス上院は法貨幣安定案を三對二百五十六票で通過した、同案はすでに下院を通過してをりフランスの金本位復歸の實現を見た譯でこのため法爲替相場はメッキリ見直し米貨一ドルに對し二十五法五六、英貨一磅に對し百二十四法二一となつた

北軍の脅迫で英人側恐慌
英兵一ケ大隊を開灤炭鑛へ急派

【東京電報】天津發東方電―唐山にある北軍(張宗昌又は孫傳芳軍ならん)は開灤炭鑛當局に十一萬元の提供を強要し若し應ぜざれば唐山にある英人施設の製造物諸工作物を破壊すべしと申込んだ英人側の恐慌甚だしく英國駐屯軍は列國の諒解を得臨時列車で英兵一大隊を派遣する事となつた

吳光新暗中飛躍

【奉天特電】問題の吳光新氏は廿四日來奉し目下各方面に向つて暗中飛躍をなしつゝあり

雨降つて地固まる
我黨は落ついて來た 政友會某幹部談

【東京電報】最近の政友會はどことなく落つきが出來て統制がよくとれて來たようだ田中總裁の人望行政が減余だといつて喧しい大臣で胎中若に突込れた小泉君等の問題で陰慘な空氣を漂はした時代から見れば黨内は確に明るく余程落ついて來てゐる内閣の方も懸案問題以後雨降つて地かたまる感あり川崎水野兩氏の任命の如き田中首相のやり方も大部レールにのつて來たし一時險惡を傳へられた治安維持勅令案も政府の意のある所漸く明らかとなり通過を見る事となつたことはまことに慶ぶべき事である今後は國民に公約せる重要政策の實現と新時代に適應したる新政策の樹立によつて政友會の甦生あるのみだ

河原田氏後任
湯澤三男氏か

【東京電報】内務省社會局勞働部長河原田稼吉氏の臺灣總務長官就任に伴ふ後任は警保局長代理、保安部長湯澤三男氏に内定の模様である

五分利公債發行
日銀の特融損失に對して

【東京電報】政府は臺灣銀行救濟法により臺灣銀行臺灣商工三行に融通した一億九千百五十萬圓のため日銀の受けた損失および費用に對し五分利公債二億四百九十八萬九千二百廿五圓を發行し明廿六日官報で告示する

樞府廢止を決議
民政黨柄燭會で

【東京電報】民政黨少壯議員團柄燭會では廿五日治安維持法中改正緊急勅令案につき樞府のとつた態度を討議した結果憲法擁護の本質的使命を無視せる樞府はよろしく廢止すべしとの強硬意見が有力で『樞府の最近の態度は憲法政治上から見て無用を通り越した寧ろ有害の機關と信ずるを以て其の廢止を主張す』と決議し幹部總裁以下に進言することゝなつた

臺灣總務長官
河原田稼吉氏に内定

【東京電報】後藤臺灣總督府總務長官後任は二十六日閣議で左の如く決定される事となつた

任臺灣總督府總務長官　内務省社會局部長　河原田稼吉

この大觀衆!
『御歸朝の節子姫』公開第一夜

やがては秩父宮殿下の妃殿下として仰ぐべき、松平節子姫の御歸朝は、われ等國民を、どんなにか晴れやかな世界へとひたらしめたことだらう。殊に御乘船春洋丸が橫濱に入港の刹那から御一行が東京驛着までの光景は、ことごとく感激に充ちた歴史的な場面の連續であつた。本社ではその情景をフイルムに收めて一番も早く讀者の前に展示すべく、かねて手配中であつたが、ゆふべその第一日を櫻井小學校と南山小學校の兩校庭で無料公開したところ、兩校庭とも數千の人を以て埋めつくされた。しかも映畫は『御歸朝の節子姫』に加へて『秩父宮殿下の御日常』も差加へ、われらの貴きスポーツの宮様が、いかに平民的で御快活であらせられるかを、併せて拜觀し得たので觀衆に强い感銘を與へたのである(寫眞は櫻井小學校々庭を埋めた大觀衆)

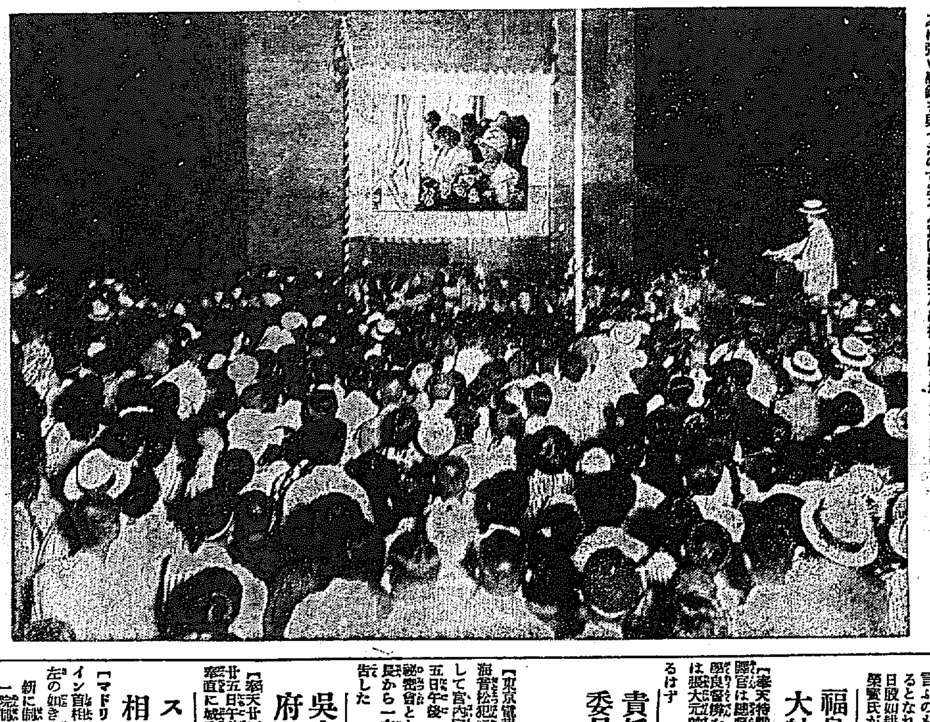

駐日支那公使
汪公使が居据りか

【南京廿五日發電】國民政府外交部某要人は左の如く語つた

日本が國民政府を承認もしてゐないのに駐日公使を派遣すると言ふのも變だ、併し愈々派遣するとなれば黃郛氏が辭職した今日殷汝耕氏は望みがないから汪榮寶氏が今の儘居据るであらう各國公使からは若干人の發員異動を觀る

京城で藥劑師試驗
十月上旬から

【東京電報】本年度第二回藥劑師試驗は十月上旬より東京、大阪の外朝鮮(京城)(藥劑師)の四地で行はれる旨二十六日官報で告示されることゝなつた。なほ從來の學校卒業者にあらざる内地受驗者の試驗は今年を最後とし將來行はれぬことゝなつた

辭令

(東京廿五日發電)府事務官 佐藤長〓 依願免本官

鈴木前内相
首相を訪問

【東京電報】鈴木前内相は二十五日午前十一時半田中首相を官邸に訪問し治安維持法改正緊急勅令案に關する樞府方面の狀況につき懇談した後朝鮮總督府の人事異動、地方長官更迭に關し意見の交換を行つた

福島通譯官
大帥府訪問

【奉天特電】總督府派遣の福島通譯官は總督府を代表し大帥府に張學良督辦を訪問した、なほ總督では張大元帥の本葬當日は花輪を送るはず

陸相總長重要協議

【東京電報】鈴木參謀總長は廿五日午後一時陸相官邸に白川陸相を訪問し午前中に開かれた軍部首腦部會議の結果に基ずき重要協議を行つた

責任者懲戒委員會
赤坂離宮侵入事件で

【東京電報】赤坂離宮侵入犯人嫌疑者松把行當時の責任者懲戒に關して宮内省懲戒審査委員會は二十五日午後一時から宮内省に開かれ秘密會として審議を進め關屋委員長から一木宮相に審議の結果を報告した

吳夫妻大帥府に入る

【奉天廿五日發電】吳光新夫妻は廿五日午前八時五十分大連より來奉直に城内大帥府に入つた

スペイン首相の宣言

【マドリッド廿四日發聯合】スペイン首相プリモ、デ、リベラ氏は左の如き宣言をなした。新に制定せんとする憲法は國會一院制をとり國王をはじめ國民

長老や篤行者を親切に引見
公州から扶餘へ 池上總監の巡視

【扶餘特電】公州についた總監は道廳を視察し公式に金瑞圭氏を引見表彰して後、地方法院刑務所等を巡視して一泊二十五日午前八時論山郡上月面事務所に立寄り論山郡に到着、面長十名を集めて訓示する所あり、また陸軍を通過し有名な論山里恩津彌勒を視察して、その行蹟を賞しみやげを與へてなほ努力せよと激勵する所あつた、それより有名な灌燭寺石佛を見物して、王女祠にのぼり山上から錦江を俯瞰したのち扶餘に向ふ、途中千年前の百濟王陵を見物して午後一時扶餘郡廳についた、官民を接見したのち李儀鍵(百四歳)吳昌延(九十歳)の二老人を引見して敬老の暖かき言葉を與へかつお菓子料を贈つたので兩人はこれも長生した甲斐であると喜んで引さがつた、午後二時宿に引あげ中食ののち附近の古蹟をさぐり一泊した廿六日は扶川から保寧を經て溫陽に赴く豫定

吳は軍團長

【奉天廿五日發】吳泰來は二十三日午前齊々哈爾黒龍江省第四軍團長に任命された

國際經濟會議(一)
諮問委員會の報告

一、國際聯盟經濟諮問委員會

國際經濟會議開催後丁度一年後の本年五月十四日より十九日まで六日間ジュネーヴにおいて國際聯盟の『經濟諮問委員會』の第一回會合が催された。出席者は委員長テユーニス、副委員長ルーシュール同コリイン、同チヤツテルジー諸氏を初めとして、國際經濟會議に關係のあつた方面の代表者約五十名出席したが、その中には國際聯盟の經濟財政委員會、國際勞働局、國際商業會議所、萬國農事協會、國際協同組合聯合等の代表者も招聘されて參加した。この委員會の仕事は昨年の國際經濟會議以來における世界經濟事情を回顧し殊に經濟會議の勸告が如何様に實施せられたかを調査するにあつた即ち委員會は會議の勸告に掲げられた政策の現狀を概觀し、聯盟その他の機關の行つたる事業を論べしかして將來に對する意見の開陳を行つたのである。委員會は數回の總會議と三個の分科會とをもつて組織され、採擇せられたる決議並に報告は聯盟理事會に通附することになつてゐる。以下極めて簡單に會議の結果を記述することゝする。

二、一九二七年の世界經濟狀勢

委員會の報告に據れば、一九二七年に於ける經濟狀態は米國に於ては別に發展しなかつたが、歐洲に於ては戰爭以來の大發展を見た、又歐洲自體に於ても西部よりは中、東部に盛んであつた。非業は最盛況並に工業の生產であつた、一九二一年の不自然な年は別として一九一四年以來初めて歐洲の鐵鋼生產が世界全產額の半ばを超過した、歐洲以外の大陸について云へば、南米は全體として發展を遂げたが、極東は不振であつた、一般に國家財政の確立通貨の安定は著しき現象であり、各國に於ける金の法定價格は次第に接近する傾向顯著なるものがあつた、米國の一般物價指數は一九二六年より五パーセント低下し、反對に歐洲に於ては物價騰貴を示した、貿易について見れば中部並に東部歐洲は他の地方より比較的增進し歐洲全體としては北米より增加した。一般に貿易制限は緩和されて來たと云ひ得る。要するに、今日漸く戰前の水準にまで回復するに至つたので、その間十五年と云ふもの進歩は中絶され、今日漸く十五年前の狀態から新しい出立を始めると云ふ譯である。實質的に云へば、現狀は昨年の國際經濟會議の當時と大差ないやうである。經濟政策は今後非世界的通商並に生產の發達を目指して樹てられねば生活標準の引上げは期し得られない。

三、經濟會議の勸告實施の狀態

各國政府が聯盟總會及び理事會又は議會其他の機會に明示した處によれば、各國共經濟會議の勸告には相當の支持を與へてゐるのであるが、この事は會議が世界各國の商業政策の當局者の希望並に意志を極めてよく反映したと云ふことを示すのである經濟會議の勸告について採られたる措置はかの一九二〇年のブルッセル財政會議の後よりも却て迅速である。勿論ある國の關税は今日一年前より高くなつてゐるのもある。然しその引上の率も會議當時の豫定せられてゐたものより餘程低い。從つて昨年五月頃最も盛んであつた關税引上の傾向が既に角經濟會議の影響によつて實質上阻止されたと云ふことが出來やう。尚ほ經濟會議の影響とも見るべき第二の事實は諸々の通商條約の締結を促したことである。然しながら、之等の進歩は主として歐洲諸國の間に限られた。歐洲諸國の間の貿易の方が歐洲と米國、又は他の地方に於けるものより急激なる發展を見た。それは大陸側の通商が高率なる關税障壁によつて妨げられた爲め聯盟の關する限りでは、經濟會議に示された政策の實行の責任は主として經濟委員會に存するのであるが、その中でも昨年秋の輸出入制限禁止に關する條約、外國人並に外國商社の待遇、統一的關税名目の計畫、最惠國條款、關税問題に關する協同的行動の計畫等は右の經濟委員會の仕事の中でも重要であつて、同時に多少經濟的な方法によつて關税問題を處理する傾向の第一歩であると云ひ得るのである。農業方面に於ても、國際的行動を必要とするの傾向は過去一年の間に一層強められた。

人

◇松岡俊三氏(代議士)二十五日午後八時京城發列車で北行
◇中島司氏(朝鮮中央協會理事)二十五日午後十時發列車で南行
◇橋本左五門氏(京都帝大教授)▲渡邊秀俊氏(京都帝大助教授)二十五日午後三時入城朝鮮屋へ

茶話

總督も上京以來朝に晩に四方に奔走し▲驥く江湖の客をひいて朝鮮宣傳に努むるなしとの報あり朝鮮宣傳も久しいものだが近ごろは▲どうやら内地も鮮滿の風潮があるやうだから▲いはんや總督みづからの出馬とあつて▲效驗まさにいやちこならんと考へざるを得ない▲總督の誠意といふ外に何か親みのことばありそうにおもふ▲宣傳といへば石金剛山知事の管内は▲このたび京城に進出▲株式會社三越出張所において▲全南特產品の即賣宣傳會を催す▲どうせ商人のもうけづくと見るべきだが▲最も正當なる價格を提供し▲最も正當なる方法を以て鄕土の生產を宣傳する▲こんな近代的合理性を持つたやり方はない▲茶話子はあえてはるかに石知事に敬意を表し▲加藤出張所長に敬意を表する▲同時に他十二道もこれにまなんで大いに進歩すべきだ▲全鮮十三道の生產品が京城さして集中すれば▲さしもの京城も食傷のていとならぬでもないが▲今の程度では買做の厄介になるやうにおもへぬ▲永當々々御入來を歡迎する▲鮮產品充用策もどうやら忘れられんとするときからしたことの行はるるは有意義中の有意義ならん▲しはん坊まぢり〳〵と頭を立て。

經濟

取引所令進捗

取引所令の發布に就いては總督府當局の慎重熟議を經て愈々近く發布せらるゝものと見られ、事務官の東上したのも專ら同令發布に就いて政府當局に打合せの爲めと傳へられてゐるが、一方取引所設置に付ては其後意外に進捗し就中早川鐵治氏を委員長として其れに大村百藏、高木德彌、山口太兵衛氏等を發起人とする一派は漸次具體的に計畫を進めてゐると

京取總會無事

京城株式現物取引所では二十五日後場引後同所に於て總會を開催したが四十条据置で無事終了した

朝汽株主總會

朝鮮汽船では廿五日釜山本社において今期株主總會を開き五朱配當を附議した

新嘗市況

朝鮮

京畿水原北廿一日 白繭最高六圓四十五錢最低三圓七十九錢買取五圓四十一錢取引高五百十八貫
同黃海海州最高六圓二十五錢最低三十圓六十五錢買取五圓二十一錢
取引高五百八十貫
平南江東廿二日 白繭最高五圓九十一錢最低三圓四十五錢買取五圓十二錢取引高三百四十九貫
黃海谷山同 同最高六圓十錢最低三圓六十錢買取五圓三十錢取引高百二十二貫
同乾白繭最高四圓八十錢最低三圓五十五錢買取四圓二十錢取引高三石
平南九龍同 白繭最高五圓六九錢最低四圓二六錢買取五圓十二錢
取引高百五貫
平南甑還同 同最高五圓八十錢最低三圓八十錢買取四圓九十取引高百十七貫
平南安州同 同最高六圓最低三圓五十錢買取五圓廿二錢取引高二百六十六貫
黃海遂安廿日同 最高六圓十六錢最低四圓十錢買取五圓十四錢取引高四百五十五貫
黃海遂安廿一日 白繭最高六圓十錢最低四圓六錢買取五圓十七錢
取引高三百二十一貫
忠北堤川同 白繭最高六圓四十錢最低三圓七十錢買取五圓四十錢
取引高九百十四貫
同 白繭最高六圓四十錢最低三圓七十錢買取五圓五十錢取引高七百二十九貫
黃海瑞興廿二日 白繭最高六圓二十錢最低三圓六十錢買取五圓五十錢取引高四百十八貫
同 乾白繭最高五圓三十錢最低三圓十錢買取四圓八十錢取引高四石

鮮銀券發行高

自六月十七日至二十三日

一、銀行券發行高 平均 [illegible]
二、正貨準備發行高 平均 [illegible]
保證準備發行高 平均 [illegible]
週末銀行券發行高 [illegible]

京畿道の水稻作付狀況

京畿道内における本年の水稻植付見込面積は、二十萬三百二十一町五で植付狀況は左の如くである
六月十日まで一割三分一厘(前年二割四分七厘)
六月二十日まで二割三分七厘(前年五割五分六厘)
なほ植付步合の少いのは振威郡の九分で最高は加平郡の七割一分である

京畿道の大豆の作況

京畿道内の大豆の作況は左の通りである
一、坡州、長湍、開城、楊州、漣川方面は旱魃の影響甚しく發育思はしからず
楊州、抱川、加平、驪州は影響なし
一、生育狀況は揚州のみ良好にして他は悉く稍良不良である昨年の當時の育狀況と比して良好なるものなし

在米更に減少

去る二十三日現在の仁川在庫米高は合計十萬八千九百三十六叺で前週に比し三千〇三十五叺更に減少して居るが現在高の内譯左の如し
▲合格米九九、五三九叺▲等外米八、三九七叺▲糯五五、七九七俵▲大豆三一、〇三九叺▲小麥一、六三七叺▲粟一、九四〇袋▲外米一六、七七四袋

◎株式◎

大株短期引 (前日比)

大新	九十二圓	(十錢高)
鐘新	百四十四圓二	(十錢高)
久原	六十圓四	(不變)
東新	百八十一圓二	(二十錢高)

安取株式受渡

昭和三年六月二十五日限の受渡左の如し
銘柄 株數 受渡値 代金
安取 四七〇株 九、五四、四六五

◎期米◎

大阪期米市況

後場荒野林傳、田金村岡牛尾賣り上田、植部吉小河武面、買ひの四錢と不變ず始まり京都筋北筋の好賣氣買りに三圓〇一錢、二錢九十九錢と叩かれ地場の追擊に九十七錢と不變に大引した

東京深川在米

東京深川在米二十五日現在高は三十四萬七千九百六十七俵と前日の在米高に比較して二千五百二十九俵の減少である

各地期米後場止

▲先限下關三〇二九▲桑名夕場十一番二九一四十二番一四▲名古屋三〇一三▲金澤二八七〇▲熊本二九〇二
▲大阪最終氣配九十七錢(不變)

大阪期米喰合

		取組高
當限	三四、七〇〇	
中限	一〇二、一〇〇	
先限	一一六、九〇〇	

兵庫期米(後場)

寄付 [illegible]
止め 三一〇九

桑名期米(場後)

寄付 [illegible]
止め 二九二五

鮮内延べ(廿五日場)

釜山米穀市場

	寄付	引値	高値	安値
六末	[illegible]	[illegible]	[illegible]	[illegible]
七中	[illegible]	[illegible]	[illegible]	[illegible]
七末	[illegible]	[illegible]	[illegible]	[illegible]
八中	[illegible]	[illegible]	[illegible]	[illegible]

大邱米穀市場

	寄付	引値	高値	安値
六末	[illegible]	[illegible]	[illegible]	[illegible]
七中	[illegible]	[illegible]	[illegible]	[illegible]
七末	[illegible]	[illegible]	[illegible]	[illegible]
八中	[illegible]	[illegible]	[illegible]	[illegible]

群山米穀市場

	寄付	引値	高値	安値
六末	[illegible]	[illegible]	[illegible]	[illegible]
七中	[illegible]	[illegible]	[illegible]	[illegible]
七末	[illegible]	[illegible]	[illegible]	[illegible]
八中	[illegible]	[illegible]	[illegible]	[illegible]

◎市況◎

海外砂糖市況

キューバ粗糖 休會
ジヤワ糖六、七月積 一四ギルダ丁度
倫敦糖同 一四志三片四分ノ一

大阪市中外棉唱へ (前日比)

ストリクト・ミドリング	同	[illegible]
ブローチ	同	[illegible]
ベンゴール	同	[illegible]

兵備充實非難の誤謬

たゞ今問題となつて居る警察警備と兵備充實とが、たとへ結果において相類似するごとき形相を顯示するとしても、觀念的にはあくまで行政と軍政と明分され、殆ど關聯を要しないところである。尤も兵備の充實を目的として國境への增兵が行はれ、從つて朝鮮地方の兵備手薄となるを補ふがために、いはゆる充實の要求をあらはすかも知れぬけれども、それは專ら軍政上の問題に屬し、國境警備に關する行政的必要はそれに拘らず少しも增減すべきものではない。たゞ兩者の關聯はいづれなりとしてもこゝに兵備充實につき現に行はるゝ立前の中に二三誤謬の存ずるを指摘して置きたいとおもふ。

◇

問題の兵備充實が直接國境地方の警備のために也らるゝにせよ、はたまた朝鮮地方の他の部分において行はるゝにせよ、それが軍備擴張に歸着すとなす、これこそ誤謬の一つである。もちろんこの增兵が增師に終るのであるならば、軍備擴張でないこともなからうけれども、われ等の觀察によれば今回の兵備充實はたゞ內地師團の移駐に過ぎず、朝鮮地方に關しては增兵であるとして、日本全體としては全く增減はない、甲地の軍隊を乙地に移動したりとて軍備擴張なりとは斷じていふことが出來ぬ。

◇

第二の誤謬は朝鮮統治が文化政策なるがゆゑに兵備充實不可なりとする一點である。成る程朝鮮地方二十年の統治は文化政策なる名辭を以て呼びうるに相違ない。しかしながらいふところの兵備充實は、決して朝鮮地方民を對象とするのではない。國防上の必要に應ぜんがためである。內部的の問題でなく對外的の關心である。朝鮮地方への增兵が國境に駐屯するものとすれば當然の事であるが、その他の場合といへども國防上の必要といふ以外に何等の目的もなく、よりて以て一意朝鮮地方民の安堵たるを期するのである。これがために文化政策がいさゝかも汚損されるものではないのである。

◇

第三の誤謬は國財政に關し、經理國難を念とせざるを得ざる現狀の下に移駐にもせよ增兵にもせよ經費の增額を伴ふがごとき措置は策の得たるものでないことももちろんであるが、他面過般の濟南事件より滿洲不安に國境警戒におよぶ、この間用兵のやむべからざる必要痛至したるを見るわれ等としては、朝鮮地方に兵備を充實するといふことを考慮しなければならぬ。しかして讀者の實現の必ずしも先驅をひくと經費の多少いづれぞと當にあらざるを敢ぜんと欲するのである。いきなり整理緊縮をたてに取て事の不可を唱ふるはいよ〳〵行き過ぎたるの誤謬でなければならない。

◇

要するにわれ等は朝鮮地方の警察警備のために問題の兵備充實を望ましきものなりと斷ずると共にその實現の可能を信ずるものであつて、國の大局より見るも退嬰あるべきではない。速かに實行すべきを希望してやまない次第である。

上海に開かれた支那全國經濟會議
財政整理、產業貿易の振興等
觸出しは頗る大きい

一

今度上海に支那側だけの經濟會議なるものが開催せられ、今月二十日盛んな開會式が擧げられた。この會議は、國民政府財政部長宋子文氏の發出によるもので、財政の整理、國內產業の振興、外國貿易の發展等を期するための企てゝある。

右の企ては、すでに數ケ月前から話があつたのであるが、濟南事件發生の影響を蒙り遷延停頓の姿となつてゐたのである。ところが最近北京も遂に南軍側に占領せられ、濟南事件も遠からず外交的交渉に入る運びとなり、一方來月十五日から第五次國民黨中央執行委員全體會議が開催されて國內統一に關する重要な協議が行はれ、その結果によつては全國代表者會議が召集されさうな形勢になつて來た。そこで國民政府としても全國財政會議召集の必要を感じ其の準備的行動といふ意味をも加へて、該經濟會議を開催する事になつたのである。

二

經濟會議は會議首席（議長）として財政部長を推戴し、金融、國債、稅務、貿易、財用の五分科に別たれ、各分科に五人の委員を配し、那に委員の互選によつて主任委員一人を設けるのである。會議の順序は、最初に各分科委員會を行つて、關係案を十分審議し、時々全員會議（本會議）に持出して討議するので、來る二十三日から毎週水曜日と土曜日に全員會議を開催することになつてゐる。そのため委員會議といふ形になつた決議案は、全國財政會議の議案とされるのである。しかして經濟會議の會期は、一ケ月といふ事になつているが、必要の場合には全國財政會議の開催される時まで延長する事が出來る尤も財政部當局の意向ではなるべく、半ケ月位で切上げ、全國財政會議招集の期を早めたいといふ事である。

三

然しこの會期は提案の數の多寡に關係があり、非常に提案數が多ければ從つて會期も長びくわけである。」

さて同會議に參與する人數は各地よりの代表委員八十余名であるがその人選は財政部長これを爲し大體左の四種に分れてゐる。是等委員はそれ〴〵その專門又は關係事業に立脚して提案をなすはずである。

（一）銀行公會、錢業公會及び上海各商會の主要職員。（張公權、貝淞蓀、秦潤卿、虞洽卿、王曉籟、顧馨一氏其他）
（二）實業家の領袖、或は名望ある紳士家。（榮宗敬、穆藕初氏其他）
（三）經濟專門家或は專門の學識經驗を具へた人。
（四）各機關の職案と關係ある主管或は專門の人。

會議の討議事項としてゐるものは大體左の如きものである。

（A）金融分科に關するもの
一、幣制改革
一、政府豫算の整理
（B）國債分科に關するもの
一、國債の償還
（C）稅務分科に關するもの
一、釐金制度の撤廢
一、增稅計畫
（D）貿易分科に關するもの
一、外國貿易の發展策
（E）財用分科に關するもの
一、戰爭及び飢饉に惱まされた地方の救濟策
一、裁兵
一、拓殖事業

右の中、裁兵、拓殖事業の如きは討議の中心點となるらしい。要するに今回の經濟會議は、大分大仕掛のものであるが、各方面の有力實業家と財政部の官吏とが眞面目に討議、その根本方針を議する樣態であるから、その結果は相當の期待をもつて迎へられてをり、同時にわが國經濟界にも影響する所少くないと觀られてゐる。

更に宋氏から財政會議の提唱
責任ある代表者を送れと各巨頭に通告

【南京二十三日發聯合】宋子文氏は蔣介石、馮玉祥、閻錫山、李宗仁、李濟琛氏にあて七月一日より全國財政會議を開くにより責任ある代表者の派遣方を電請した目下開會中の經濟會議と共に相當注視されてゐる

吳俊陞氏の三七日祭

【奉天廿四日發】吳俊陞氏三七日祭は二十四日午前十時より吳俊陞公館において擧行され支那側より劉省長初め各要人參列、日本側よりは軍部を代表し秦少將臨時聯隊長、鈴田總領事館公所々長等參列した

勞農から猛烈に捻ち込む

【モスクワ廿三日發聯合】勞農ロシア外交部はモスクワ駐在支那代理公使に對し勞農ロシア領事館搜索に對する長文の强硬なる抗議書を手交した代理公使は南京政府の代表として右抗議を直に南京政府に提出することを約した」

伯林から日本へ僅か五日間で到着
シベリヤ經由で歐亞聯絡
航空路開設會議設置さる

【レニングラード廿三日發聯合】シベリア横斷歐亞聯絡航空路開設會議は廿三日開會に先だち航空路委員を任命したが右委員長に任命されたドイツ人ワルタープルンス氏の談によればベルリンからレニングラードを經てツルカンスクからシベリア北部を横斷しハルビンから大阪まで全航程を五日間で飛行せしめると

名稱改正に省民大反對

【北京廿四日發】國民政府が直隸省を北平、河北二省にわけ北京を北平と改稱せんとするに對し北方人は大反對でその筋各方面に運動した、一般に國民政府の、職權を無視した獨斷的革新に反對の氣風あり今後の形勢重大視さる

灤河左岸に蜿蜒長蛇の陣
南軍を迎へ擊つ計畫か
我飛行機の偵察

【天津廿四日發】德田中尉操縱機は廿四日朝天津出發山海關を往復偵察飛行を行つたが北軍は灤州を中心に北は長城南は海岸近くまで灤河左岸に蜿蜒二十數里にわたり防禦陣地を構築しいたるところに天幕生活をなす部隊あり民家にあるもの相當多數に達すべく總兵力は此の堅固な陣地によつて南軍を迎へ擊たんとしてゐるらしく灤縣には張宗昌軍若干と、附近に褚兵の一部が配置され褚宇霖軍は灤州にあるを認めたといふ

帽兒山附近の住民我駐兵を歡迎
張作霖氏の死亡により馬賊横行を恐る

【中江鎭電報】臨江縣方面の我越江部隊引あげ後の狀況は帽兒山附近官民は一般に平穩で、外面的冒險を認めず、谷口大隊の宿舍であつた支那家人の言を綜合すれば張作霖氏の死に伴ひ馬賊の跳梁をおそれ我軍の撤退を遺憾に思ふてゐると

勞働條約案審議捗らず

【東京電話】目下樞府審査委員會において審議中の國際勞働條約案はすでに委員會に移されてから三ケ月余の時日を經過するも未だ何等の決定を見るに至らず樞府は來る七月十日より夏季休暇に入るを以てこの分では該條約案はそれ以前に議了を見ること困難と見られてゐる

漁業令近く大改正

總督府水產課では先に漁業取締規則の一部を改正して汽船底曳網の漁區域を縮少したが更にその根本法たる朝鮮漁業令の大改正を加へんとしてゐる、この漁業令は併合と同時に發布されたもので本則三十二條、施行規則四十條に亙れる漁業權の設定存續、捕鯨業又はトロール業の取締、漁業組合、水產組合、等の件を規定しあるもので時世の進展と共に改正を加へる必要に迫られてゐるものである

黃熱病と之を媒介する蚊の話（二）

理學博士　小林晴次郎

かく黃熱病の傳染經路が明瞭に分ると、これまでの防疫が不成績であつた原因も明かになり豫防の方法も確立し、豫防法の確立に分つた。即ち患者を（殊に發病初期の）蚊に刺させぬ事と一般に蚊に刺されぬ樣注意する事、根本的には蚊をなくする事にある。但この蚊は前の一種に限るのである。この研究以後この方針で防疫が始められ、各地共非常な成績をあげた事は大きに驚く通りであるが、その代り犧牲も非常に大きかつた。即ちカロルとラチーアはこの病にかゝり、ラチーアはその翌年に、カロルも七年後矢張りこれが原因となつて死んだ。委員長のリードは早く二年後過勞のため同じく世を早くした。さてこの蚊は日本の藪蚊の一種で體は淡い茶褐色で胸部の背面には白と黃色の線の斑紋があり腹には白い橫の縞模樣を持つて居る肢の先の各節に白い部分が見へる。日本の藪蚊は名の通り、藪や、やぶに大きく、人家の周圍に木立ちが大い時に人家に見付かるものであるが、このステゴミアファスチアタといふ蚊は全く人家にのみをり、一般の家から他の家に移ることは稀で卵を生む時の外はその家の中に留まつてゐる。始めは幾も出るが一度吸血した後は夜間だけ活動する。そして人家まはりの水だまりに卵を生む、水は不潔でも小皿でも構はず、家の周圍のあらゆる水中に產卵ずる。一ケ月至二ケ月生存して、その間に七百五十個の卵を生むといはれてゐる。卵は孵化してボウフラとなり十日間で翅が生へて蚊になる。そこでその繁殖は大變なものであるが、この蚊の一特性で暑い所でないと生活、繁殖せぬ、攝氏の六度になると死ぬる。十七度以下では人をさゝぬ。繁殖は平均溫度が二十度以上である事を必要とする。それゆえこの蚊は熱帶地方に限つてをり、年中ない場所でなく、と永久の住所とはならぬ。然し夏季の暑い時期には相當に暖帶地方まで繁殖する、この蚊の溫度に對する性質が黃熱の分布、流行を決定するので、即ち永久の流行地としては黃熱は熱帶地方に限られ一時に夏季には暖帶地方まで流行する事があるが降霜期の至ると共に流行がやむのは全くこの蚊の溫度に對する性質によるのである。

豫防の根本方針が定まつたので之を各流行地で實施したその成績は實に著しかつた。即ち先づハヴァナではこの防蚊、驅蚊法を一千九百年からやつた處この病による患者の死亡が急に激減した事次表の通りである

ハヴァナに於ける黃熱患者死亡數

年	月	合計
一八九三		四九六
一八九四		三九二
一八九五		五五三
一八九六		一二八二
一八九七		八五六
一八九八		一三六
一八九九		一〇三
一九〇〇		三一〇
一九〇一		一八
一九〇二		〇

しかも暫くこの蚊の驅除を怠つた爲又もや流行が始まつたので蚊の防禦は永久にやる必要があるのを認めた。

次ぎにパナマの運河附近が又流行地で、この病のため工事が非常に妨げられた毎に運ばれた人夫は嚴烈な病にたふれた、人夫の病院は人夫に病氣の感があらはれるで、人夫に病院の要を拒ひたくないので、と嫌ひを解いた。病人夫は助けを得べく地をよろぼいあるいて多く路傍に斃れた。病院は常に黃熱患者に滿ち、その大部分は死亡した單に人夫のみならず、技師、醫師、看護婦その他の權患は一人を殘して他は皆この病のために死んだ。又三十六人の看護婦が一度に來たが二十四人が死し、又一病院では一ケ月に九人の醫者が死んだ等のにおいて根本的蚊の發生地整理を極端事が狹窄にいとまない、こゝやつた處忽ちに患者減じ現時は黃熱患者はこの地には稀で恐ると同時にマラリアも著しく減じた。」

米新覺書に佛の見解相違
米國務長官の說明につき將來を危む色あり

【パリー廿四日發】不戰條約問題に關するアメリカの新提案は二十三日朝佛政府に送達された米國務長官ケロッグ氏は今回の提案中に左の諸項について說明を試みてゐる

一、新不戰條約案と國際聯盟規約との間に何等相容れざる點なきこと
二、ロカルノ條約は新條約によつて弱められず却つて强めらるべきこと
三、小協商諸國は新條約に加盟することによつて其の安全に對して新なる保障を得べきこと

右の說明に對しフランス側はこれを以て不充分にして佛を心服せしむる力なくかつ單に解釋的意見にすぎずして將來預へさるゝ可能性あるものと見てゐるアメリカの意を要してゐる唯一の點はアメリカが小協商諸國にも加盟方を招請せんとする一事であるこれはドイツを自由を保持することを得ざらしめんためにフランス側より要求せるところである、今回の新提案に對しフランス側はかくの如く失望の色をあらはしてゐるが米國政府の予とするところが結局成立すべきは殆ど疑ひなきところであらう

擬を見て、ニューヨークに出て歐米に遊歷し、シベリヤ經由歸朝する旅程であるが、氏は旅行中の狀況を逐一本紙に寄稿することになつた

田淵氏からの便り

東拓金融課長田淵勳氏は外務省の委囑を受けて南米移民金融狀況調査のため五月十九日神戶港を出發したが豫定は途中香港、西貢、シンガポール、コロンボを經て南阿ダーバン、ケープタウンに寄港南米上陸後はブラジル、アルゼンチン、チリー、ペルーと殆ど東海岸より西海岸に一周を試み、ペルーより更に北米ロサンゼルスに上陸

西貢便り

五月廿九日南米航路より
田淵生

去五月十九日神戶出帆、海上引續き頗る平穩にて途中香港に寄港、昨日西貢河を遡行四十五哩の點にある米に鎭りの西貢に入港早速上陸いたし候

虎列拉の豫防注射まで致しして虎の巢に虎穴を探りたる頭に疫炎の熱やくが如くヘルメットに色眼鏡英國式パンツにゴルフストッキングと云ふ熱帶式武裝にて往かも道行兼取りては出來ぬ試に候西貢河はこれに併行する大メコン河には似てもつかぬ僅々二三町の河幅に有之右に左に蜿蜒曲折その間の水深は一寸東京郊外の荒川あたりの利根沿岸に彷彿せしむるものあり但し水量滿を湛え地平線低くそれて堤防と云ふものより河の細ゆるところ即ち河に田圃で而かもその河が舍轉首ドの水源を有し新圃から稻の出來ばえを見通し下して行けると云ふ有樣にて全く齋藤にはな、ほ時でも出さうな未曾の熱帶叢林茫洋とはてしなき所もなく西貢附近からは細く限り平々の水域にて陸地は無其土地と云ふ次第故こゝには格別田園に生地の改良もなければ適時の汎濫にて土質も天へ勿論二毛作が利くと云ふ次第にて中は人工拔術の施肥なき世の中にこれは又地形に土質に殊に水利の天惠は偶に豐なる、今更の驚嘆に有之佛領印度の米產二百五十萬噸はビルマの四百五十萬噸に劣るも一にコーチン、チャイナ一比地域百七十五萬ヘクターだけの產と知り米喰ふ吾人には一入の羨望に有之聞けば近來は本米と同樣の品種に改良の試みもある由に候

船は本日正午又此狹い河を出港入船押合ふ中を下り明後日新嘉坡に入港の筈に候

太平洋問題に就て（3）

代議士　守屋榮夫

太平洋上における戰爭を防止するといふ問題、主力艦に關する問題、支那に關する問題、シベリアに關する問題、ヤップ島に關する問題等であります。

これ等を考へて見まするに、ワシントン會議といつて、ワシントンにおいて開催されたにも拘らず、全部アジアに關する問題であります。全く太平洋に關する問題でありまして、その一つとして日本に關係しないものはないといふ事が判ります。

日本の人々が深く注意を拂つてゐるとをらざるとに拘らず世界の舞臺の中心は太平洋の上に移つて來たのであります。しかして帝國が太平洋の一角に孤立せる結果として日本は居ながらにして世界の中心點と相せらるゝ國になつたのであります。

まづ太平洋問題について御話する前にこのワシントン會議の內容を話して見ますと太平洋上におこるべき問題が頗る重要なる關係にあるためアメリカはそれを自分の都合のよい國に有利に解決しようと考へたのであります、しかしながらその日の上の禍根ものになるものは、明治卅五年日英同盟が結ばれ、日本とイギリスが同盟を結んだ、あの時ちやうど日英同盟が嚴然として存在する事であります。

御承知の通り日英同盟はロシアの南下を防止せんが爲に日本とイギリスが相結んでロシアにあたつたのであります即ちロシアが朝鮮をおかして日本に移つて來る、また中央アジアを通つて印度に侵入してくるこの二つの勢力に對抗してこれ等の勢力を驅逐し共同の利益を擧げるべく考へられたのが日英攻守同盟であります。

これは大正十年七月十二日に期間滿了となつて消滅する事になつて居ますその前にアメリカは日英同盟を何とかして破らうと思つて幾多の畫策を致したのでありますがイギリスと致しましてもとにかく二十年近くもおたがひに携けあつて東洋の平和を保障した誼にかんがいくらいつたつてさう無やみに之を破るわけにはいかないと考へておつたのであります。その時イギリスの親戚を考へて見まするに自治領の中にイギリスは

廢邑の人々（廿五）

崔允秀

私は。」

一刻も遙かに、ヨンイルを去りたくなつた。それ以上おれなかつた。」

いよ〳〵陷いた！

君の結婚がいよ〳〵きまつた！君の祖母さんがさも嬉しさうに私にもいふて同意を求めたんだよ。からした重大祕街を翫援した十七の夜は君も知つているだらう。私はその夜まで、まる一日、君にあふのを懸命に避けておつたらう。あの次の日の夜だつたからね。私その日の夜だ、それは。

私は、夜つぴて、いら〳〵して眠れなかつた。そして、早く夜のあけるのを待ち倦んでいた。有明の瀧月が西の窓に孤影を早めてくれるやうに祈り〳〵しておつた。――いよ〳〵結婚する――ボクフ。かくて。

私は急な逃避をなしたわけだ。あの大ゲーテがその愛する少女から逃れてイタリーに旅したやうに私は私の業火から脱走したわけだ。しかも、ここに來て、下髮の乙女に會ふた第一瞬間に電光のやうに、そこに君を見たよ。

妹よ――私の美しい妹よ！

どつちにしても、今の私は實に非常にすが〳〵しているよ。君といふ不思議な威壓感から逃れ出た私は、すが〳〵しているよ。

しかし、おかしい話しぢやないか。心はすが〳〵しておりながらも、眼には君の姿がちらつくんだもの。眼に熱を感じた時によくするやうに、眼を押しつぶさうとしたり、張りさかうとしたりして、君の姿のためにもがいているんだもの。

しかし、さうするのがかへつて愉快でもあるよ。清々しい中に、君の姿――私の神であるところの下げ髮の乙女姿――を見うるのだからね。

妹よ――私の美しい妹よ！

もう、くどい御託はこれぐらゐでよさうね。その代り、一意專心君の幸福を幸の國におかせ給はんことを、神に祈願し祝福する方がましだから。

と共に。

一つの驚くと聞隙とを君に知らせやう。ほかでない。あの聖嬋小作の主犯者として、あの愚直なパクセパングがこゝの檢事局にまわされて來たことだよ。全く可哀相ぢやないか。そして、不思議ぢやないか。あれが主犯者になるとは。

――それは迷惑だ。ここは迷惑の國だ。

だまされるな
新發見の種々の手段
素人で出來る淋病の檢査法

淋病には新發見だ又は新發見の注射劑だとか廣告してあるがそんな療法はまだ醫學界では認められて居ないのだから注意せねばならぬ、まづその藥効を知るのは小便の檢査である、朝起きたての小便をコップに取つて見ると小水の中に白い糸屑樣のものや細いゴミの樣なもの（淋菌）が浮いたり沈んだりして居る。藥を服んでも注射してもそれが取れない樣では藥効はないのである。商會の藥を服用すれば此日からそれが「淋菌」目に見えて減じるこれが何より藥劑の有効を立證するのである。

りん病　請合藥　八日分　八圓、四圓

商會の製劑は日本で初めて出來た下圖の最新式の電氣工場で製造した良劑である
商會の淋病主藥は治淋內服藥として、梅毒藥主藥は驅梅內服藥として、醫學上有効ご確定し
帝國醫科大學病院
歐米醫科大學病院
等にて賞揚配劑せられつゝあり、尚內務省衛生試驗所の封緘せる優良藥を配劑せる事を保證す
若前述の證言に違へる事を發見せる時は分析料百圓進呈す

日本で初めて出來た最新式電氣製藥工場

はい毒　請合藥　八日分　四圓、三圓

梅毒、ヨコネは切らずに、カンソ其他梅毒に原因する病氣なら服用直に効果顯る。
●淋病梅毒であらゆる治療をなすも効なき患者は一度有田ドラッグ專賣所にて相談あれ、打捨て置けば病毒は子孫に遺傳し一家を破滅するに至るのである

セニ藥　を賣る者にあり　藥箱に
本舖　大阪內本町二
發賣元　大阪心齋橋南詰　東京日本橋通四
「有田ドラッグ」「有田音松謹製」
この文字無きものはニセ物なり

有田ドラッグ　部專賣所所在地

◉朝鮮　京城 南大門三　京城 黃金町　釜山 辨天町　仁川 宮町二　大田 春日町一　群山 東榮町　全州 高砂町　木浦 榮町　麗水 港　大邱 弓町　浦項 本町　馬山 京町三　鎭二浦 本町　光州 東町　鎭南浦 三和町　平壤 局前　新義州 常盤町　元山 本町二　咸興 本町二　羅南 生駒町

◉滿洲　大連 磐城町　旅順 敷賀町　鞍山 赤城町　遼陽 東洋街　奉天 紅梅町　撫順 番市街　鐵嶺 敷島町　開原 新市街　四平街　長春 祝町二　營口 永世街

◉福岡　博多 呉服町　福岡 天神町　門司 棧橋町一　門司 大里町　小倉 大阪町　八幡 春の町　八幡 枝光新町　戶畑 堺町一　折尾 日吉町　若松 中川通　直方 殿町　直方 大正町　飯塚 驛前　伊田 榮町　添田 大正町　金田 新町　幸袋 穂波館　二日市 八幡町　志免 町　甘木 八日町　久留米 庄島町　羽犬塚 町　吉井 蛭子町　福島 宮町　柳河 城內本町　大牟田 有明町

◉佐賀　佐賀 驛通　唐津 材木町　相知 役場下　伊万里 驛通　武雄 松原通　鹿島 新町

◉長崎　長崎 浜町鉄橋　西浜町　五島町　佐世保 本島町　諫早 驛通　大村 本町　早岐 中町　島原 大手町　平戶 江戶町　富江 町　五島 福江町　對馬 嚴原町

◉宮崎　宮崎 橘通四　都城 虹馬場　小林 驛前　妻 驛前　高鍋 新町　富高 驛通　延岡 柳沢町　飫肥 町　福島 仲町

◉大分　大分 大分橋通　大分 生石町　別府 流川通　中津 島田町　臼杵 本町　佐伯 仲町　三重 驛前　竹田 局前　國東 鶴川

◉熊本　高田 大小路　四日市 町　柳ケ浦 驛前　日田 隈田中町　森 二葉町　熊本 練兵町　熊本 祇園橋　人吉 上青井　天草 本渡町　北小國 宮原

◉鹿兒島　鹿兒島 東千石町　加治木 蒲田通　伊作 窪田通　加世田 町　枕崎 新道通　指宿 ...通　川內 太平橋通　大口 町　鹿屋 向江町　志布志 町　名瀬 町

◉臺灣　台北 本町二　台北 新起町三　台北 大平町四　基隆 哨船頭　新竹 街東門　台中 榮町三　嘉義 驛前通　台南 錦町二　高雄 山下町　宜蘭 街南門

多木肥料
丸印重九肥料
しき島肥料

總監南鮮視察(一)
廣州、利川から驪州まで
和島生

統治の美果

池上總監南鮮巡視の二十二日は夜來の霧雨再び來り、午前八時官邸を出發する際は大雨沛然としてふりしきるので、前途までおともの米田京畿道知事は「總監、豪雨をもたらしてゆく」と大變な喜びである、其他藤原官、田中秘書官をはじめ田中警察部長その他一行四臺の自動車に分乘、雨をおかして廣州に向ふ途中上一公立普通學校の模範水田を視察した、延びること三寸、四年生徒の手に成るものである、松原校長の説明を聞いて熱心兒童の勉強ぶりに感心した廣州郡廳では一、郡廳舍建築の件二、砂防工事達成の件三、面廳舍改築認可の件の陳情あつたが雨氣は小田原と京城電氣との電燈のため然だ酔されてゐないのである、總監はこれに對して簡單にしたらばどうかといふ希望を述べたが、この地は面積にしても十分見合ふだらうと思ふ、總監は特に郡廳で教育、郡民の生活状態を尋ねられたが地主の八割は京城であるさうだ、郡民は小作農七割のうち一割を占め毎年暦のくひつなぎに借金してゐる始末であるさうだが、本府の經濟的救濟資金を大いに待ちこがれてゐる、しかつた。半月面事務所では歩兵少佐の面長張基泳氏に事務當擔を說いて面民の負擔輕減に努めよと訓諭するところあつた、この地方の砂防工事は大正十一年以來であるがすでに沖床六七尺低下した處あり、年々六七寸づゝ低下し、きのふの不毛地けふは立派な畑地となつてゐる、聞けば六十年以來の禿山が今や緑の樹木年々繁茂して水害を防ぎ民衆生活の安定を一新しつゝあるさうだ、これを見ても帝國の統治は僅二十年にして立派に美果を收めてゐることを如實に語るものとして地方民は喜んで然るべきである

實質的教育

かういふ話がある、この地方の濫伐は大院君時代のもので、それ以前の山は緑の衣につゝまれ邑内も大変裕福であつたさうだ、それが山が荒れて邑内もさびれて來たので今度本府の方針による植林、砂防工事で山が再び緑になつたらば邑内も繁昌するだらうと六十歳以上の老人連は帝國の統治方針、本府の施設に感謝してゐるさうだ、このこゝろが本當に朝鮮の人々の心であるならば、朝鮮の將來も然外に進むであらう、內鮮人協力してその地方々々のために働くならば

利川地方の初等教育は五郡の教學兒童があつて割合に成績がよいやうだが一般父兄側の苦情は百姓に學問が不必要だといつてゐるらしい、然しこれは役に立たぬ學問だから不必要であつて百姓に必要な學問を授けない教育方針の錯誤である、こゝに鑑みる處あり本府では今後專ら實業教育に力を入れることゝなつてゐるが利川には米田知事御自慢の郡廳實習本位の農業實習學校がある、生徒は實習服で總監を出迎へ、總監はまた生徒の實習振を仔細に觀察した、本校生徒は常に家庭にあり郷黨にあつて實習を旨として時々學校に會集して學課を授けられるのであるがこの實習的の教育は非常によき效果をあげてゐるさうである、田園にある學校はこれでなければなるまいと思つた、驪州郡廳ではこの地の篤農家李敏應氏を特に引見するはずだつたが不在の爲息子さんを引見して父の功績をたゝへ將來も郡のため朝鮮のために貢獻せんことを望みかつ息子さんに對しては父のやうに勵め、立派な人物になれと温情こめて激勵するところあつたが息子さんは感激の涙に咽んでゐた、この美はしき光景は多數官民の注目を惹き大いに感動せしむるところあつた。そして總監の徳風を仰ぐのであつた、こゝでも一、警察廳舍に關する件(長湖院から水敷までの延長)二、假規學級の件三、砂防工事擴張に關する件の陳情があつた

忠州に入る

驪州郡廳は不滿だがスレートでガラス窓多く極めて明るい氣持ちのよい廳舍である、何人の設計か知らぬがかうした廳舍なれば事務の能率も上るだらうと思ふ、一寸珍しい廳舍である、それから街爆の壯丈廳、江驪橋に至つて四時半驪州の長湖院についた、驪を越えれば忠清北道である、こゝで米田知事出迎部長と別れをつげ、出迎への齋藤知事、上内警察部長と行を共にしてこの夜の宿泊地たる忠州に自動車を走らした、道路の立派さに感心した、記者をのせた車は五十マイルの大速力でこの平坦道路をドライブする、沿道ポプラの並木は飛ぶやうである、窓外の景やさに田中警察部長を驚喜せしめ、三十五マイルに引下げたのであつた聲が大きい部合になどゝとかふなかれ、田中さんは風邪の氣味あり頭痛してゐるので五十マイルに恐縮したのである、これは田中さんの名譽のために記者はお詫を喋つて通譯しておく、かくて午後六時忠州についた、京城から三十三里、自動車にゆられ／＼て來たわけである、だが總監は些の疲勞の色も見せず始終ニコ／＼して地方官民にその温容を接がれるのであつた(廿二日夜忠州日の丸ホテルにて)

慶尚南道
瓦電爭議解決す
伊達警察部長の仲裁で

瓦電會社の爭議問題は雙方とも仲々態度が強く解決困難に陷つた結果、このまゝいたづらに推移するにまかせる時は非常な紛糾をみるの破目に陷ると見られ前途憂慮る氣づかはれて居たが事件發生以來徃來を訪ふなかつた警察部當局は二十一日以來しばらく雙方の部を召致して意見を聴取しつゝあつたが廿三日會社側と從業員との意見一致點を見出すに至つたのでこの上紛糾を重ねるは面白からずとして伊達警察部長が調停役に乘出すことに腹をきめ同日午後三時より伊達警察部長室に雙方代表者の會合を促したので從業員より森井、松永、後藤、安藤の四代表、會社側より佐久間專務、輿山營業課長と調停役の伊達警察部長その他藤原高等課長、岡保安課長、岡本釜山署長立會のもとに伊達部長より挨拶のあつた後何れも隔意なき意見を吐露し事件の解決は一切擧げて警察部長に委任することゝなり左の如き申合せをして午後四時過ぎ目出たく圓滿解決することになつた(釜山)

一、罷業員は全部前通り復業の事

二、本罷業の解決は罷業者側の誠意ある申出により會社側、罷業者側とも凡て無條件にて警察部長に委任し圓滿解決せるものなる事

感謝に堪へない
香椎社長談

會社對罷業員の爭議はここに全く圓滿解決するに至り百餘の罷業員は復職して平穩裡に片づいたがこれについて香椎社長は左の如く語つた。

今回罷業事件を惹き起こした事は社會一般は勿論府民の各階級に對して誠に申譯のないことであつたが幸ひにも本日當局の盡力によつて玆に圓滿な解決を看るに到つたとは感謝に堪へない今回の爭議に就いて種々感じた事や意見もあるが何事も此の際語るを欲しない唯社會の公正な批判に俟す(釜山)

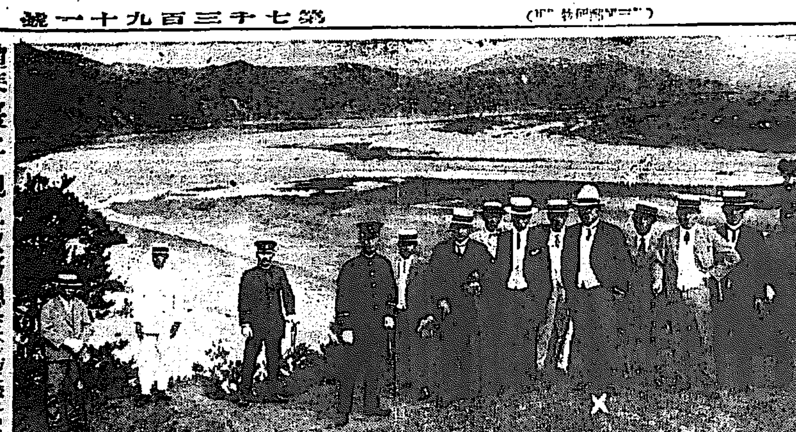

彈琴臺上の池上政務總監(×印は總監後方に流れるのは漢江の上流)

南鮮片々

◇慶南道廳道農會の會計主任高橋親城(三七)は大正十四年から自己保管中の公金を隨時横領費消して居たことを良心の苛責に堪へず自首して出たので廿二日附休職となると同時釜山署へ告發されたが大正四年以來極めて眞面な勤務をして居たので知人は何れも意外なのに驚いて居た

◇牧の島住所不定前科二犯中島仲左衞門(二五)は廿二日午前一時頃同島瀛仙町竹内方へ忍び込み置時計や押入れを掻き廻して居る處を家人に發見され釜山署へ突き出さる

◇釜山鎭、絶影島の兩埠頭に新設される沙上驛の工事は目下鐵道で着々工事の滞りをいそぎ一萬八千坪の敷地は七月一杯に地均しを完成し、これが終り次第構内の建設物建築と引込線は九月頃までに落成させ本年十月一日から開通する豫定

◇釜山港外の牧の島、堆の木島附近の暗礁へ擱坐した瑞穂丸の曳きおろしはその後門司より帝國サルベーヂ會社の海光丸の來援を求め廿二日の朝夕二回に亘つて引下し作業を試みたが成功せず目下の状態では引下しは到底困難を見られ今後は高浪を利用するか乃至は次ぎの大潮時より以外に引下しの方法なし

平安南道
十七對五 京電大勝
平鐵慘敗

平壤鐵道對京城電氣軍野球試合は廿四日午後四時廿五分から平鐵球場で擧行、近來の好試合である上に絶好の野球日和とて入場者は潮の如く押し寄せ非常な盛況を見た試合成績は十七A對五で平鐵慘敗した經過左の如し

試合經過

▲一回 平鐵得點なく、京電吉野中前安打に出て加藤のバントに型の如く送られ熊谷の四球二盗を策し過ぎて吉野牛還一點を先取▲二回 平鐵小西二個失に生き黒田弟のバントに平松の三飛失に三壘に據つたが後援なく四球を過す▲京電二死後四球の押し出しと安打に一擧七點を加へて大勢を決す此回平鐵投手黒田弟澤村と代り更に大井を立て投手を代へる廿三度四球五と安打を許したは稀に見る不出來であつた▲三回 平鐵堀三遊間を抜いた最初の安打二壘打となり三盜し阿波の三振後吉田、黒田兄四球に出て小西中飛後黒田弟左翼越の安打に走者を還して一擧本壘寸前に迫らんとしたが野手好技に本壘寸前に刺されたが痛く三點を酬た。此回裏京電小西四球四と二安打に四點を增す▲第四回平鐵藤野の安打あつたのみ。京電久禮左翼間に好打し西岡の投個野選に生き神の川の左翼ゴロに久禮の三壘に刺され吉野の左飛犧打になつて西岡還つて一點を加ふ▲第五回兩軍得點なく▲第六回平鐵無點。京電竹內、西岡四球に送られ久禮の中前安打にまた兩點のチャンスを作つて三點を加ふ▲第七回平電得點なく。京電二死後久禮三個失に生きて後打者續いて一點を附す▲第八回平鐵小西中飛黒田弟左翼への安打を放ち平松左飛の後藤野の二壘越のクリーンヒットに生還して一點を擧ぐ京電無點▲第九回平鐵堀四球に出て二盜阿波の遊飛吉田の遊個失に生還して一點を占め十七A對五で平鐵慘敗閉戰六時五十五分試合時間二時三十分

平鐵　堀 阿 吉 黒田(兄) 小西 黒田(弟) 平松 藤野 大井 澤村
　　　6 4 3 7 8 1—9 5 2 1 9—1

京電　吉野 加藤 熊谷 西岡 竹內 久禮 神の川 長谷 吉加
　　　6 5 3 8 2 4 1 7 6

批評

京城に於ける強豪チーム京電と西鮮の雄方覇者平鐵の對抗は甚し近來の好取組で、すくながらずファンの氣分をそゝつたわけで從つて其勝敗は別として、ゲームは餘程接戰するであらうとは誰しも豫想してゐた所であつたそれ丈に其結果から見ると共反動からして、ファンの失望もまた一通りのものではなかつた▲何しろ平鐵が昨年神宮競技で其名を全鮮に馳せてから其長足の進歩は實業聯盟戰で滿洲連勝の"スタックトン"を破つた朝鮮に於ける唯一のチームとして實に敬服に値するものがある▲平鐵は黒田投手がいつもの様な出來榮であつたならば、あゝした結果は招來しなかつたであらうと思はれ折角の健闘も認められないのに同情する次第である▲是れに反して京電久禮投手は實に良く投げた▲投手を三人も四人も持つ平鐵の強味と一人の投手を死守する京電、強味、弱味こゝに伏在する一面が今月の勝敗因をなしたかも知れない▲勝敗は時の運であるかも知れない、然し今日の平鐵の惨敗は今日まで得た信望に對して幾分でも平鐵に多少のヒビが入りはしないかも懸念する譯である今一段の努力を平鐵に囑望す。

篤農家銘々傳(七)
慶尚北道郡面外洞里
村井政信氏

日露戰爭當時、徳島中學を出た村井氏は、明治四十一年から足かけ五年村の收入役を務めて居たがその間に韓國が朝鮮となり、『大陸へ』の躍進氣運が、二十代の氏を、永く郷里に留め置くには、餘りに強い慫慂の刺戟を奪つて居たそしてその若さで村の三役に擧げられて居る温厚篤實な氏も、村人に惜まれながら、遂に收入役をやめて、四十五年の春、日影て花の後の櫻の頃、牧島へ渡つた。

内地の村に居る時から、地主組合を組織したり、耕地整理を起したり、さういふ事のために要職された經歴を有してる氏は、着三町歩を買入れ、一町歩だけを自作して、孜々として働いた。その頃、内鮮農和の途が、現今のそれとは、全然異つた態度を以つて開かれて居たが、氏の温厚と溫厚と、奉仕とは部落民にこやかに明るさを投げて、氏の目論む事業、植林その他改良一般が、着々として力強いあゆみを續けていつた。そして爾來七年目には、部落民の信望から東拓會社の第一種移民に推されるに至つた。」

かういふ部落民の期待と信頼とは、氏の感激となつて、着々潮進努力の一途をたどらしめた。大正十二年には、附近鮮人の地主を勸誘して畜米改良組合を組織し、小作人を米の改良種を購ひ入れて奨米の改良を努めたばかりでなく、すでに此の頃から、その共同販賣を行ふと同時に、地方發達の爲に増産すべき肥料の共同購入を試みて、生產費の低減を計つた。一方小作人に對する氏の態度は、慈父の温情をもつてする。

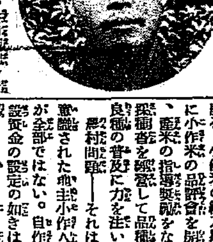

肥料購入の場合の資金に、利子を求めた事なく、移住當時から今日に至るまで一も小作人を換へたことのない事實は、それだけで、氏が小作人達に依る德望を物語つて居る。小作米の納入期には、自宅に小作米の品評會を開いて、穀類米の指導獎勵をなし、自らは採種畓を經營して品種の改良、優良種の普及に力を注いで居る。

農村問題―それは、階級的に意識された地主小作人の問題のみが全部ではない。自作農の維持創設資金の設定の如きは、一面には煩はしい地主、小作人間の根本問題にも觸れはするが、進んで行き詰つた農村經濟の徹底的な救濟の意味も含まれてある。氏が北海の購買、販賣の組合を主張するが如きは、立派に窮乏者の求むる處にも合致するものといはれうるであらう。いひ換れば大量仕入による低廉、共同販賣による生產費の低下と從つて又品質の統一、共同販賣による價格の統一など立派な農村指導者といはれうるであらう。更に大正十四年には地方費の補助を得て穀物倉庫を建設して價格の維持を心とする畜米組合五ケ所を聯合し翌十五年に倉庫を中心とするに至つた。この結果におよんで、畜米販賣の時機に本年の如き、聯合會員で個人販賣は全く跡を絶つて終つた。氏は今年四十四歳、右聯合會の長に推されて、その中堅となつてるばかりでなく大正八年以降面協議員に推選されて、面治の改善、農業の奨勵等の爲に熱烈的な奉仕を續けて來た。

西崎氏の胸像贈呈式
公會堂で擧行

鎭南浦西崎鶴太郎氏の還暦と銀婚式祝賀の爲の胸像贈呈式は二十四日午前九時から公會堂で行はれた劉式頭城野副長から經過報告あり河村副會頭の案内で西崎氏および夫人は式場へ入り定めの席につく池田府尹の挨拶に次いで贈呈品胸像および記念品の目錄を西崎氏に贈呈したが西崎氏は

實は公會堂を寄附した時に胸像を作り公會堂へ備へ付ると云ふお話があつたが胸像として永久に記念する程の分限でもないから御厚意は感謝するから御取止めを願ひたいと申上げた次第であるが毎日の慣例にもなるから其の御熱誠もあり謹んで御受けするが顧みて自ら慚愧に堪へない次第である今後は誠心誠意各位の御厚意にそひたいと思ひます還暦については益々健康に留意して活動せよとの意な親しく衛生を重んじ健康を保持し今後又益々活動したいと思ひます銀婚式に就て本日の御祝に對して兩名とも謹んで感謝致します昔の聖人は治國平天下と申しますが日本の家族制度はまづ家を齊ふることが最大の條件となつて居ります一朝有事の際は一家を以て平和時代には一家圓樂和平を樂しむことが人生の意義を完ふするゆゑんで私が清水が丘に一家を構へているのも是れが爲めで私ははまづ齊家の要義を全ふしもつて御芳志に酬ひたいと思ひます只今御盃を頂戴致しましたが私は性來酒を好むのでこの盃を信仰として晩酌を傾け永久に御厚意を記念したいと思ひます

と謝辭を述べ式を終つて茶菓の饗あり一同記念撮影をなして散會した(鎭南浦)

洪水の用意
萬一の場合に備ふ

平安南道では過去のにがき經驗に鑑み昨年七月平壤をはじめ江東、成川、新邑、新倉、孟山、北倉、寧遠、龍岡里、安州等の各地に洪水に鑑しての用意をあらかじめ通牒するところがあつたが本年も雨期を前にひかへ出水時に際しての準備方を通知のはずであるそれに本年は例年に比し今までの雨量が少く雨期に入つてかへつて大出水を見るが如きことがないとも限らぬので萬一の場合にあわてぬやう土俵用藁その他を準備すると

慶尚北道
招魂祭と武道大會
善行警官の表彰も行ふ

慶尚北道警察部では警察官消防組員の殉職者招魂祭並に善行警官の表彰式、武道大會は廿四日午前八時から大邱府慶尚北道武德殿で官民多數參列の下に盛大に行はれたが當日表彰された善行警察官は安東署巡査部長齊藤久直、慶州署巡査部長栗原周一郎の兩氏である又武道大會の優秀者は次ぎの通りであつた(大邱)

劍道警察側　一等大邱署松尾二等同有村三等警察部松田四等尚州松田五等同笠井(地方側)一等大中泊二等同岡本三等同兵藤

柔道警察側　一等慶山補東渙二等金泉署操主三等醴泉署

合財袋

◇…佛教婦人會平壤支部では大西良慶師と三日相で精神修養講演會を開くことゝなつた

◇…廿六日午後六時より大西良慶師講演、公會堂で▲廿七日午後八時より三谷氏講演、公會堂で▲廿八日午後八時より三谷氏講演、西本願寺で

◇…平壤郵便局電話課では交換手をして盛夏にも能率を減退せしめないやうにとの心使ひから從來二組に使はなかつた扇風機を六臺に增加し又た其邊此邊に大氷柱を立てることゝなつた

◇…兵備充實期成會平壤分會では來月四日夜公會堂で開會、盛會を期するため全鮮各地の兵備充實委員と共に協力して政府當局を動かすべく平壤よりは松井民治郎氏が廿四日夜行列車で出發した

◇…府內警察署兵事係務主任會は廿三、四兩日道廳で催した

◇…道內の田植は本月中には全部終る見込み

◇…鎭南浦商工會社對平壤專賣支局の野球と庭球試合は二十四日開催したが何れも商工會社勝

◇…西の海、宮城山一行は來月二日平壤へ乘込み三、四兩日今池氏勸進元となり本町廣場で華々しく興行する

平壤博物館
評議員依囑

近く開館される平壤博物館評議員として平壤における樂浪研究者都筑、藤原、原田、重田、島田、長谷川鶴四郎の五氏が依囑された樂浪物館を最もよく活用すべく協議する(平壤)

地知四等藤井五等慶城金(地方側)一等有川二等具

道系自動車
創立總會

問題の道系自動車問題もいよ／＼具體化しいよいよ二十三日道知事室で創立總會を開き須藤知事をはじめ谷土木課長、青木、中野の四氏が會合し時期にわたり協議を凝らした結果當局の希望としては先覺の對立の兩社を合併せしめて、遞信局の内に引受入れ深刻な競爭を除く他に策無きを當局者に對して合併を勸めるといふから遠からず二大系統の激烈な競爭が行はれるであらう(大邱)

優良の種鷄を配付

昭和三年度本道地方費補助による優良種鷄配付は左記の通り決定したが七月中旬から九月下旬まで鷄一千五百羽を配付購入は郡內生産の鷄中からこれを選拔し不足は大邱および漆浦地方から購入するはずである(大邱)

▲軍威郡軍威面內良洞二○羽▲同面下谷洞九○羽▲高靈郡同面本館洞三○○羽▲漆谷郡倭館面月播洞一○○羽▲同郡若木面谷亭洞九○羽▲醴泉郡醴城面南洞一○○羽▲龜山郡同面校洞一○○羽▲同郡永順面浦內洞一五○羽、計一、五○○羽

慶北雜々

◇大邱府の公設プールは二十六日開場な日常分の開場時間は午前九時から午後七時まで

◇大邱府商工組合は二十一日役員會を開き取引所運動實行委員として▲渡邊英一郎▲韓翼東▲坂本俊資▲古仲治輔▲木村錢治の五氏を選任した

◇新設した金泉の青年訓練所は二十一日發所式を擧ぐ

◇榮州郡順興、豐基及漆谷郡若木倭館の四普通學校增築工事は二十三日道會計課で指名入札の結果榮州郡の二校は三千三十圓で大邱上杉要雄氏に落札、漆谷郡の二校は二千八百五十圓で大邱上久米作氏に落札

◇大邱府鳳山町小學校は二十四日午後一時から學藝會を開き閉會後母の會の發會式を開いた

全羅北道
全州對群山
庭球試合

群山鐵道青年會庭球部は廿四日全州鐵道組合コートを迎へ午前十時から試合したが結果左の如くで一點差で群山の勝となつた(群山)

忠清南道
十對四 大田捷つ
木浦敗る

大田鐵道野球部では湖南の覇者オール木浦軍を招聘し二十四日正午から鐵道グラウンドで總永(球)木坂、脇又(壘)氏審判の下に湖水野球部顧問の始球にて試合したが木浦軍は遠路出征の疲勞で野球大會に優勝した強チームで大田軍は一敗地を破綻なれば大田先攻で開始二時二十分十對四の大スコアで大田軍快捷した(大田)

回	一	二	三	四	五	六	七	八	九	計
木浦	0	0	0	2	0	1	0	1	0	4
大田	0	6	2	0	1	0	0	0	1	10

木浦軍　木村 田原 近口 井村 二北 今下 南田 木酒 木
　　　　6 4 8 3 7 9 5 2 1

大田軍　田本 原川 日吉 木井本 福西 森森 藤田 佐玉 山
　　　　6 4 3 2 5 1 9 7 8

弓道大會
本司氏優勝

鐵道局友會大田支部弓道部では二十四日午前十時から局友會弓道場で弓道大會を擧行したが龍山その他から出場選手六十名非常な盛況を極め左の成績で金的寺崎、本賞本司氏優勝した(大田)

▲金的寺崎▲一等(廿四本)本司、二等(廿二本)出利葉、三等(廿二本)山本(龍山)四等渕上、五等西、六等、森川、七等出利葉忠、八等藤掛、九、十等出利葉一大▲十本競射一等出利葉鉦、二等出利葉一太三等岡田、四等山本、五等本司

忠南雜俎

◇還回帝國在郷軍人會總裁宮殿下から名譽有功章を拜受した大田分會長中村捨三氏は感謝の意を表する爲め二十三日金として金百圓を寄附し更に二十四日夜官民有志多數を松葉軒に招待して盛大な自祝宴を張つた

◇江景小學校では家庭との連絡を一層親密ならしむるため二十三日午前中は父兄の參觀デー午後は無邪氣なる兒童の運動會を催したが參觀者多數で盛況裡に午後四時散會した

◇大田觀馬大會は二十二日終了したが開會中の勝馬投票券の賣上げは二萬五百票であつた

◇大田高等女學校は二十五日校內で母姉會を催した

◇江景地上通發會は創立未だ月餘に至らざるに會員百餘名に達したが月例會を二十四日午後八時から大和町木村幹小宅で開き講師論山の釜田義慶師の講演があつた

◇江景多年の宿望であつた江景川入口の護岸工事は本道で指名入札の結果大田木松組が工費一萬一千八百圓で落札し近日工事に着手することゝなつた

裡里から

○金、崔―×李、鳥崎　○柳、岩本―×松田、飯尾　×吉岡、李―×朴、金　○金、大隅―○今原、申　×竹田、阿部―×水口、中　×車、曾―×谷川、崔　×杉田、張―○◎迫、干　○金、崔―×○迫、干

◇裡里驛前土地問題は地主側で讓歩し家屋移築に調印することを二十三日河本面長まで申出でたので無事本件も解決を見るに至つた

◇元益山郡守江頭文次郎氏に記念品を贈呈すべく郡職員及市民有志に於て募集中の處三百餘圓に達したので近く同氏の勤務先へ送る事となつた

◇全南光州生れの徐山玉(二三)は夫の死後流れ流れて裡里に來て飮食店柳孝順(三三)方に金七十圓に身を沈めたが本月初旬から春を賣つた事判明五日の拘留處分に附せらる

◇裡里尋常高等小學校は二十四日初めて父兄會を組織し第一回の會合を行つたが約三百名の集合者あり各町から二名以上の評議員を選出し會員は一年一圓以上の會費を醵出し學校父兄間の連絡を計る事とした

◇裡里體育協會では來る二十七、八の兩日元町乾麵場で基金募集のため活動寫眞を開催する

◇二十四日裡里農林學校グラウンドで全州高普と裡里農林學校との對抗野球試合あり二對四で裡里農林捷つ

咸鏡北道
終端驛變更反對
關係地方民一齊に起つ

清津吉會線促進期成會では吉會線の終端驛は當然上三峰に出るもの期待してゐたが最近に至りこれを會寧附近に變更されるかも知れぬとの說が傳はつたので、間島の龍井、成北、會寧、穩城、訓戎、清津の關係地方住民が一齊に立つて猛運動を開始することとなり、清津では廿三日夜清津座において府民大會を開き變更反對の決議をなすと同時に內、鮮、滿、各要路にその決議を打電し目的の達成に努力することゝなつた(清津)

雄基から

本年度簡閲點呼は七十六聯隊長齋藤大佐執行官として三日午前七時半から雄基小學校庭で行ふ參會者は教育二十三名未教育補充十二名計三十五名

◇雄基在住支那人は端午節から三日間休業の賑ひである

◇浦潮總領事館一行中雄基からは中村加銀支店長、須藤、山中、杉浦の貿易商等は二十二日夜半發清津丸で出發

◇釜山商業會議所主催北鮮視察團實業家一行は二十一日夕咸興から自動車で雄基着二十二日港在市中及車馬補充部を視察同夜半發にて清津に着廿四日、城津にて一泊廿五日咸興へ

◇雄基普通學校では廿三日雄基河畔グラウンドで六百の生徒運動會を催した廿三日は同所で恒例の牛市民が運動會を二十四五兩日は同所で相撲を行ひ四日間ぶつ通し

咸鏡南道
5―4 元中優勝
老童惜敗

元山體育協會主催元山第二回野球リーグ戰元中對老童の優勝戰は廿四日午前十一時五十分から元中グラウンドで原子(球)、飯田、市橋(壘)三氏審判の下に老童先攻で開戰老童一回に一點を先取して優勢を示し六回に三點入れたに對し元中軍は四回に一點五回に一點八回に二點を返して同點となり大接戰を演じこのまゝ延長戰に入るよと見えたが九回に入つて元中一打者ホームを踏み二—○の後元中選手の頑張つくかすめた本壘打をかつ飛ばし結局五A對四のスコアで元中が優勝す閉戰午後一時兩軍のメンバー左の如し(元山)

	一	二	三	四	五	六	七	八	九	計
老	1	0	0	0	0	2	0	1	0	4
元	0	0	0	1	1	0	0	2	1	5

老童　乾 劉 和 新 波 佐 賀 純 慶　2 8 6 1 5 4 7 9 3

元中　勢藤 野中 紫 枢品 上島 渭 伊福 田森 中古田　1 7 6 2 3 8 5 4 9

咸南雜俎

◇豐山郡天南面に二十日午後五時頃から約四十分間烈しい降雹があつた爲め麥は殆ど收穫七分作物にも相當被害ある見込

◇咸興郡五老里消防組は廿四日春季消防演習を擧行し後は同地松潤亭公園で組員慰勞の遊宴を開催した

◇廿二日擧行した興南駐在所の蠅取宣傳は總數約五百名正午駐在所前に集合し消防組補指揮の下に九龍里美妓の分乘せる自動車を先頭に理髮業、薬局、飮食店、販賣業者の仮裝行列で九龍里、天機里、西興里と市內殘なく宣傳ビラを撒布しつゝ内湖市場前に到りこゝで散會した頗る盛況であつた

◇元山團體會組は府當以來內容充實しつゝあるが先頃府內に注文した三百餘圓の新刊服が到着した

◇本社决定して居た咸興體育協會主催本府野球部スケヂウルは種々の事故で實行期を失したので廿四日改めて左記の通り決定した

▲七月十五日中野陸軍カップ戰▲七月廿九日北鮮豫選▲八月十二日北鮮準決勝戰▲九月十六日元山祖生勝戰▲十月中旬北鮮大會咸元杯

平安北道
龍鐵と武道試合
劍道は平北大捷　柔道は龍鐵大勝

廿四日午前十時半から道警察部內武德殿で龍山鐵道局劍道部選手と平北警察部の武道對抗試合を行つた選手は劍道十四名づゝ三本勝負柔道は十二名づゝの勝つぎ試合でまづ試合開始に先だつて永富警察部長の挨拶あり直に試合に入つたが劍道は十二對二で平北勝ち柔道は龍鐵大將以下不戰三名を殘して優勝し正午終了した、試合經過つぎの通り(新義州)

劍道

鐵道		平北
前田(三級)	○	○府岡(三級)
高橋(同)	○	○岩根(同)
原口(二級)	○	○中川(初段)
菊池(初段)	○	○松原(同)
加藤(同)	○	○水井(同)
元治(同)	×○	○金子(同)
加賀谷(二段)	○×	×○田淵(同)
浦田(同)		○南(同)
佐藤(同)	○	○前田(二段)
大里(同)	○	○平地(同)
小山(三段)	○○	○岡口(同)
篠崎(同)	○○○	○千葉(三段)
		○香川(同)
		○牟田口(四段)

柔道

鐵道		平北
許(二級)	○	高原(一級)
同		古元(二級)
同		阪口(初段)
同	○	○志村(同)
池	×○	同
同		×竹崎(同)
松林(初段)		○石井(同)

新義州の水道から
虫が出る

新義州水道は設備不完全のためか、昨今水道中から虫が多數出るので、總督府では京城府水道技師の酒井技師を新義州に派遣し實地調査をなさしめることになつたが、調査の結果不良なケ所を發見すれば改修せしむることになつてゐる(新義州)

京畿道

香川(同)	○×	天野(二段)
吉嗣(同)	×○	近藤(同)
同	×○	
宮崎(同)	×	○牛島(同)
青木(二段)	×	○田村(同)
西村(同)	○×	福島(同)
近藤(同)	○	岩瀬(三段)

水原の庭球大會
湯澤、鄭組優勝

水原郡鐵道庭球部主催の水原支部長杯爭奪戰は本社水原支局後援で二十四日午前十時から城內公會コートで第八回庭球爭奪戰を催行した多數の參加者と共に白熱的試合の後は如き拍手と喝采裡に開かれた當日四回戰以後の成績は左の如し

四回戰
西井(鐵申)四—三島月(山鳥)

準決勝戰
城南四—一山鳥

決勝戰
城南(鄭湯澤)四—一山鳥(上八田田)

かくて午後七時二十五分漸く終了して賑やか和々裡に賞品は本社メダルは城南組に授與されその他それ／＼賞品を授與して同七時半盛況裡に散會した(水原)

仁川雜俎

◇仁川府龍岡町三加藤仲造の長女サダ(四五)及び次女ヨシエ(一二)の三長男俊夫(一五)の三名は數日前から發病したが二十四日午後八時半赤痢と診定即日避病院に收容したが府內に於ける本年の赤痢はこれが始めてある

◇仁川警察署高等係では二十五日午前十時頃入港の朝鮮郵船大連丸から來た平南价川生れの朝鮮人某(三三)を引致し極秘裡に取調中であるが某大事件の關係者らしい

◇二十五日午前仁川署に二才位の男の子を連れたみすぼらしい內地人の女が訪れて來て府立病院の申立に依ると本人は廣島縣下郡寺西村の永森キシ(四三)で大正十五年一月に渡鮮大邱に來たが同年夫に死に別れその後京城に來て四人の子供を抱へ方々へ流轉したが六月二十三日知人を便りに來仁し仁川本町二丁目寄池秀宗方に居るが次男の松吉(二つ)が病氣に罹り醫者に見せて貰ふことが出來んので斯くは警察に泣き込んだので係官も同情して便宜を圖つてやつたと

◇二十四日午後三時頃上仁川驛構內花平里踏切で貨車入換の際仁川花平里韓昌根の長男(三つ)は踏切を横切らんとして貨車の後部に衝突り右足第三關節から切斷された

地方人事

▲立石良雄氏(釜山商議評議員)二十三日夜內地から歸來

▲山田信吉氏(釜山鐵道病院長)同上

▲福永政治郎氏(釜山實業家)二十二日夜內地から歸來

▲廣田惟昭氏(釜山實業家)二十三日朝內地から歸釜

▲上田政義氏(慶南土木課長)地方出張中の處二十四日歸任

▲北陸實業家鮮滿視察團 二十六日釜山上陸北行の筈

▲大分縣中津町實業視察團廿六日朝釜山上陸北行の筈

▲愛媛縣面正工場監督視察團 廿九日來釜の筈

▲貝塚正氏(釜山府水道技師)二十四日大田から歸任

▲末松第二十師團兵器部長 兵器檢査のため二十三日大邱へ

▲渡邊十九師團長 咸興旅團の視地戰術統監のため廿四日城津通過咸興へ

▲九山鶴吉氏 廿七日平壤署の筈

▲栗野安東地方事務所長 出張中の處廿四日歸任

スバラしい人氣の小粒仁丹五十袋函に象牙容器を無代添付す

（人造象牙製）

（高尚で清新な象牙容器は構造の簡素至便なる近代の好尚に適つて到る處大評判!!）

貴菜サフランを倍加特製せる

小粒仁丹

小袋 十錢　金盲容器入 二十錢　透明容器入 三十錢　御徳用 五十錢　象牙容器附 五十錢　御徳用 一圓

曩に改正の大粒仁丹は常備護身薬として益々愛用せらる

小袋 十錢　大袋 二十錢　金盲容器入 三十錢　寶容器附 五十錢　御徳用 五十錢　銀容器附 七十錢

此の商標信用第一
此の商品賣行第一

博士の推奨する唯一の薬効的歯磨

仁丹の煉ハミガキ

大形 四十五錢　中形 廿五錢

仁丹の歯ブラシ

男子用婦人用小児用等數種あり

●新案のセルロイド製キャップを冠し氣持よく清潔を保つ

絶對に舶來品を凌ぐ國産優秀品

仁丹型體温計

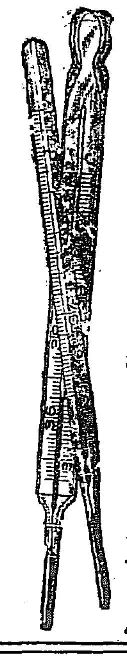

商工省検定合格率は
仁丹の体温計は九割八分の合格
舶來の体温計は八割八六の合格

文藝

上海風物 （中）

金子光晴

上海へきてからさまざまな感慨のうへの奇談をきいた。

苦力たちの感情をはらすため、北大の淫賣所や、すき見や、その他の陰慘な場所のことを

十五ケ國の血をうけた混血兒『ボルトギッシュ』のことや、詐欺師の大……のことや、廿五萬ドルの容貌の大寶石……それにあたつて、上氣して自殺した男のことや、支那獨特のばくちうちのことや、シーコレーヨといふ不思議なばくちのことや、その他……

排泥の排水にもかくれてゐる殺人犯、風ぬきのうしろにゐる亡命者、賊獣つきの征服人等々、甲板にはまがひ寶石、阿片窟の鬼のこと、

上海に二十幾年ゐる内山完造氏の話によれば、支那人ほど、抽象的なことによつて動かされるものはないさうである。

彼らは、國家とか、民族とか、理想とかといふやうなもので決して動くものではない。

彼らが、もしさういつたものを眼前にしてゐるやうにみえることがあつたとしても、それは、結局自己のためになつてゐるときのみのことである。

彼らは、食ふ事と、性慾のほかになにものもない。ゆえに、彼らの眼には純粋に宗教といふのがない。彼らは、單に翻譯意識だけをまつる。即ち、職は千孫のこと、祿は財産のこと、壽は不老長壽のことであるといふことである

そしてすべての迎戦も、すべての生活も藝術も、みんなこの本能のために行はれてゐるのに外ならない。

くろい紗帽をかぶつた君い、才子等、鳥のかごをさげた男、敗良に能誇の娘たち……

おまへたちのゐるその陸地を、私はいかに熱愛することであらう。『上海』と名づけるその淫ドックを……

私の『悪魔主義』よりもむしろ私の『人間主義』がそれを熱愛する。そこには、人間の秘密のやうに、魂の秘密がある、生活の秘趣がある。しかり、世界の漂流物がそのくさつたドックの梳をうつて、寄せては、砕けてゐる。

くらげが、罪悪が、嘔吐物が、ピンのかけらが、罪悪が、病氣が、えながら百ひろが、蛇が、やすでが、考えるもいやなものが、又おどけたものが、うつくしいものが……。黄色い濁流が、世界の二分の一を領域してゐる。

うす青いかもめがとび廻りいるかが、その半身を波のそとへのり出してゐる。

そのはてに、建築にごつた空氣をあげて棚のならんだ一抹のかなたにうたつてゐる。

『キャーギャー』聲をした喧騒でしかし、いつもいつも、かなしわびしの人間の聲で、かぼそくかぼそく、いよいよするどくなつてゆく聲で、私の耳にきこえてくる。

『上海』よ、私は信ずる、その聲は、決して決して、私の一生のあひだを透して遠ざかることなく、きこえてくるであらう。

太陽の如き俳壇 （1）

ソボルノ、ジャナ氏へ　草野駝王（寄）

僕の俳壇觀が偶にもつかないあやふやなものであつた時に貴下の論旨もまた僕達には蔑者の世界にしか相當しませんでした。といふのは一句を解釋、講解、玩味し得んには誰もがまず作者にまで進まねばならない。何となればしろうとの普通の常識で味はふ俳句趣味は専門家である俳人の味はふそれよりも淡く薄いものであるといふことを、しろうとの批評はしろうとの批評で結構であるし、くろうとの批評はくろうとの批評でわるくないのですと如何にかしこいやうな言語で片づけられる時、頭止千萬な曲解が余りに多過ぎましたからです。今更こゝに解釋と批評との論意の相違をお聞かせするもどうかと思ひますので略しますが、前號の私の論意は、この趣合の貴下のされた如きは違ひが俳句において殊に多いといふ意味をいつたのに外なりませんでしたのです。もう一度繰返して略いていつて見ますと、微妙な内容を持つて動いてゐる筈の自然でも一般人（俳人でない人をさす）はその微妙な動きを意識しないのが普通であるけれ共、俳人は決してそうでないことは動かすべからざるの事實であります。と等しく俳句の初心者のそれもまた、初心者でない俳人のそれとは千里の差のあることも事實であります。おわかりになりますか。ものゝ見方においてすでにかゝる差違が存して居ますゆえにそれが俳句作品として表現されました時、自己同朝以下の作品でなければ解釋出來ない場合が多いのであります。解釋が出來ねば批評する資格など勿論許されないことです。

僕の『文學の二種』も前述の如き見地から満足しました。普偏的な文學とは貴下も最も普偏的なりと信じて居られるといふ小說の如きを指さしたものでありますが小說にしましても讀者が作者のねらつた正反對を受取る場合が往々にしてあることは仰せの如くでありますしかしながらそんな曲解を招くことが、あの長い小說と最も短い詩である俳句とに、果していづれに多くあるでありませうか。

同一だといはれた貴下を、正氣の沙汰とはいひたくないのです。一歩は一歩であり、百歩は百歩あります。一を一と見、百を百と見ることこそ正しく、一切合財が五十歩百歩に見える貴下の理窟を、僕はへんてつもないものであらうと、見逃れなものにお答へし申しあげます。餘のついでです、もう少し聞いて太陽の如き俳句——太陽の如き俳壇におよんで見ませう。

京日川柳 （課題—完）　井上剣花坊選

人（三等）

温水の當座鏡へ恥を知り　京城　爽之助

評　これは既成川柳家にもう一度得る句だ、ただ川柳になつてゐることだけ。

地（二等）

赤土の鎌二浦に來て櫻苗　鎌二浦　間六

評　ありのまゝの句で、赤土と櫻、意味が深い、感慨が長へだ。

天（一等）

乾からびた乳房が語る五十年　牟天　南風

評　私の句に『何よりも母の乳房の甘かりし』これは母と我と結んだ回想、この句の方専ら母を個人的に觀察した懷古

會報欄

草兒氏歡迎句會 （鎭南ポプラ吟社）

紅扇子鳴らし浴衣の子　草兒
薄暗の椽に對座の浴衣人　紗都志
初生の胡瓜別ちて與へけり　石樋
チマに包みて胡瓜運び尉　螢史
胡瓜拐ぐ人ほのかに見えすなり　碧泉
浴衣着て千鳥なく磯歩るけり　眞砂詩
浴衣着て鼻薬借引の主人哉　比呂史
糊厚き宿の浴衣の心地よき　留女
糊厚き浴衣の汗の沁みかな　紫南
浴衣人潮あびて來し戻り哉　筑川
つるひきて土にたれたる胡瓜哉　毘水
白く地肌に宿ける補胡瓜　翠山
湯上りの風に親しむ浴衣人　同

若葉會 （京城寒扇子報）

紅粗の嫁は唄はず田植笠　杜城
植ゑ路へし田を一眺め　翠嵐
雨の後村は總州の田植哉　寒扇子
田植すんで水ゆたかなる夕哉　桐背
衣更へてかるき勞れ居り　胃洞
更衣髪も洗ふて池の端　芥種
周衣の折目正しや衣更へ　旭堂
乳呑ます嫁や田植のあひ〱に　樂園
主を待つ夕餉の膳や冷奴　靜風

學藝界

◇中村壺秋氏（俳人）令弟彌代治氏（二〇）（朝鮮銀行員）廿四日午後四時頃漢江にて遊舟中溺死廿五日告別式を擧げた

◇雨雲　創刊號　九月號を以て創刊號とする豫定、雜詠、選者飯田蛇笏先生（十句）、課題、創刊號天の川、選者大場色葉氏（五句）花野、選者、福岡士兆氏（五句）右何れも締切七月十五日、半紙兩面一人十句（住所氏名雅號各葉別記入のこと）十月課題（豫告　秋風、選者、中村白天氏（五句）雁、選者、森田玄武洞氏（五句）締切八月十五日、一人（十句）（前に同じ）（投句に就て）雜詠、課題の句稿は締切期日までに左記の處へ御送付下さい、各地會報は其の都度御送付下さい全北裡里東拓支店内湖畔吟社

プロフィル——19

銀杏盟楠世話役

鈴木來宮氏一家

東洋第一と稱せらるゝ大白堂なる總督府内に總務局を訪れる方はキット知つておられるあの肥滿したゴマ塩のイガ栗頭、そして少しも役人らしくない角の取れた鈴木殿を……

◇

鈴木氏は號を來宮と稱し俳句を創つておられる、そして少しも他派の混血を受けない生粋の石楠派で今日では總務局内における會員七十有余名の銀杏盟楠會の世話役として朝鮮における石楠派香石楠会員の重鎭として注目されてゐる

◇

來宮氏はいふ、私の雅號は（コノミヤ）と讀むのが本當でありますといふのは私は静岡在で相に來ノ宮神社といふ祠がありますのでそれを號としたのでありますが今では皆（ライキウ）と讀んでゐますがこの方は讀みよいので自分も（ライキウ）といふてゐます

◇

俳句に對する指導、主義はないがたゞ局長に隨行して各地へ旅行を致してゐますが、その時風光に接するので何か動いて見たい、決なり詩なりと永い間考へた末『俳句』に氣がつき昭和二年前の正月から始めたのでありましたが、一人で創つてゐてもと思つてその六月に二、三人の同好者と拙宅に句會を開いた所が各々役人の會合としてこれ程氣持ちのよい、しかして上下の區別なく融合した集まりは外にないので他に勸めて見ると一度句會に列してその氣分を味ふた方はもうやめやうとしないので今日では局一體が俳人となつたかたちであります。」

◇

今まで俳句といふと樂隱居や老人や暇人ばかりがやるものだと自他共に思つてゐたが、仲々さうではない、私などは非常に忙しいので役所に居る時などは少しも句を考へたこともないが一度家に歸つた時は寛いで句想にふけるといふと晝の疲れなどは忘れて新鮮なる氣分になつてしまうこの氣分が俳句以外のもので味はふことが出來ない趣味であります。といふた、來宮氏の石楠六月號雜詠にぬけた句を紹介すると

山中の街に貨砂の降る春日
花盛りなる山の工場灯がともる
原の果より下りの日射し光り來る

◇

京日俳壇や會報欄に『袖女』といふ號が見ゆるこれは誰であらうか（？）と思ふ方が多々あるでせう、これは來宮氏夫人であります。

◇

袖女さんがいふ私は俳句などといふことに少しも素養はなかつたのでありますが、主人が俳句を始めてからといふのは無暁のやうに講義を聞かされるもので門前の小僧習はぬ經を讀むで段々へやつて見やうかといふ氣にもなり、又主人と同じ趣味に夜をふかしといふことは主人への配めだと思ひまして出來ないながらも主人と共に句會にいつて一所に句を創つてゐます。」

◇

子供が二人もゐるので夜更けて眠ると隨分困ることがありあます、けれども句がどうの選がどうのと寢物語りをするのもまた何ともいはれないものだから雨の日でも風の日でも主人と共に句會は缺かしたことがない、といはれた袖女さんの句を御披露すると

足袋のぼかぼかぼか柳芽吹く
雀の子さす子の背の丸きかな
どち見ても菜の花ばかり日の高く
チゲ眠る日南ののどかにて

なほこの頃は袖女さんの妹喜佐子（一〇）さんも句を創り始めた何時も銀杏盟楠會にその顔姿を見せてゐますが全く紅一點同女氏の句を

蕩踊りを青田の月に照られゆく

◇

かやうに一家を擧げて同じ趣味に浸つてゐる家庭はまづ來宮氏一家を除いては稀であらう（寫眞は來宮氏一家）（鶴仙生）

マルクス、エンゲルス研究の世界的絶對權威、マルクス、エンゲルス研究所長リヤザノフ氏は彼の監修せるマルクス、エンゲルス全集モスコウ版第一巻にさへ這入らなかつた補足材料を提供して改造社全集に援助するに決定。これで改造社版全集は世界に比なき完璧無比のものとなつた、各階級諸賢の熱烈なる支持を期待す。

改造社版

マルクス・エンゲルス全集

七月十日締切

（申込金不要）

第一回製本出來

堂々九百四十二頁の大冊となる。（申込次第直に配本）

（一冊壹圓　全廿冊）

御申込の際は必ず改造社版と御指定をお忘れなく!!

振替東京八四〇二

東京市芝區愛宕下町

改造社

遠隔の地は本紙一覽次第申込有效

李王職御用　模範　全乳　總督府醫院御用

太正　東亞牧場（電本二一五）　牧場主

京城旭町二丁目八番地
外科　皮膚科　瀬戸醫院
瀬戸潔
電話本局二四九八番

朝鮮窒素肥料株式會社指定旅館
赤田屋
咸南内湖驛前

にきびとり

美顔水

心ある家庭には是非常備せられたき皮膚衛生薬

（一）ニキビ、吹出物——婦人は固より男子方でも、ニキビや吹出物の多いのは見よいもので御座いませんが、この薬は頑固なニキビや吹出物にも確な効能がありますので、信用を博して居ります。

（二）蚤、蚊、南京虫——その他毒のある虫にさゝれた時、この薬を附けますと、不愉快な痒さや痛さが止まり、さゝれた跡が腫れなどになる事が御座いません。蚤や蚊で夜お子供のムヅかる時など、この上ない重寶な薬がおわかりになります。

（三）皮膚を美しくす——斯ういふ薬ですから、常用すればニキビ吹出物を防ぐは勿論、皮膚は次第に磨きこんだ様に綺麗になり、肌の美しさを増しますので、心ある家庭に常備せられて居ります。

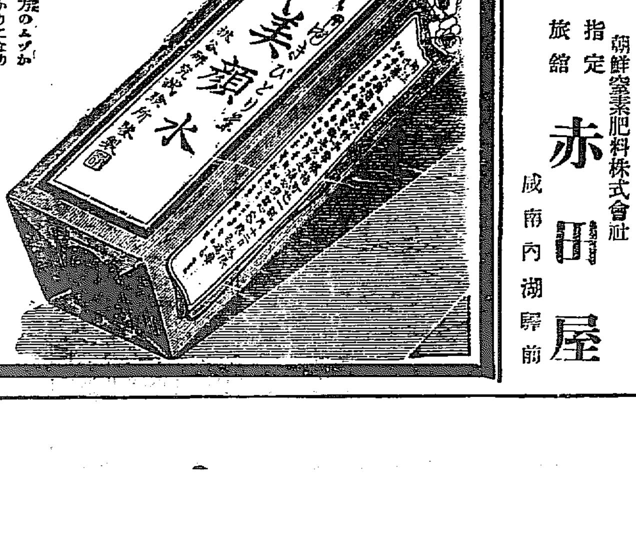

發賣元
（東京・大阪）
桃谷順天館

夏への商戰 ……氷……(3)

繰返へす協定談 今年も早くも破綻を來す 得をするは需要者

競爭の結果得をするのは需要者である。さすれば天然氷と人造氷業者の競爭は大いに歡迎すべきであるが、氷業者側にして見れば、徒らに競爭するより出來得れば價値を協定して利潤の萬全を期した方がよい。だから今までにしばしばこの協定談が持ちあがつた。しかし我利に眼い、いはゆるアイス業者が揃つてゐたのでいつも圓滿に行くはずはなかつた

◇

この協定談は毎年繰返してゐるが今年も協定しようと昨年の冬、その話が持上がつた。それはこうである。

◇

從來比較的緩和されてゐた氷の採取に對し、最近衞生思想の取締りが非常に八釜敷なり、殊に人類のるやうにもなければならぬといふ精神に則つて、當業者に縁故ある志岐信太郎、寺尾猛三郎の兩氏が斡旋調停に努めたので、今年こそ成立する曙光を認めたのである

◇

處が事實は豫期に反し前記の如く我利に强い一部の氷業者のことだ折角纏まりかけたこの協定は肝心の需要期にならぬうちに早くも無造作に破棄され自己の手持品を賣さばかんと心得て申合せの相場よりズット格安な氷を市場に出すものが現れたので、又々自由競爭となり最初は京城、麻浦の二派に分れたが、ついで最近は天然氷を最も多く貯藏してゐる京城天然氷とその他の氷業者の對峙となつた

その上昨今は唯一の人造氷である所の中央物産もこれに加入し、群小氷業者と共に京城天然氷合社を向ふに廻して氷合戰を演じて來た

夏期生活に必要なる氷價が年毎に昂騰し、その間徒らに奸商人の跳梁に任せるやうならみがあるのはうれふべき現象だ。この際衞生上安全な用氷を供給する業者は優良なる氷を採取し、出來るだけ無益の競爭を排け最低廉な氷を府民に供給するにはよく適當な値段を協定し、暴利を貪ることのないやう。しかして氷業者の體面を維持して行け

御誕生の御祝ひなし

「東京電話」皇太后陛下秩父宮殿下は御共に二十五日御誕生日に當たらせられるが陛下は御服喪中、殿下は富士裾野の演習に御出張中とて御祝ひの御催しがなかつた

五被告に對し各有期を求刑す 箕浦翁には執行猶豫 松島事件の公判

【大阪電話】松島事件控訴公判第五日目において田中檢事は二時間にわたる論告の後左の通り求刑した

懲役五年(一審判決一年六ケ月) 平渡信

同一年六ケ月(一審判決六ケ月) 益田巖

【同一年但相當期間執行猶豫ありたし】(一審判決無罪) 箕浦勝人

同八ケ月(一審無罪) 高見之通

同一年六ケ月(一審無罪) 今北治作

被告に有利 石本氏の證言

【大阪電話】松島事件控訴公判五日目は二十五日朝十時より開廷、これまでに訊問調べを終つてゐるのでこの日は證人審理である。證人に採用された四證人中大阪の大地主川眞田六氏は病氣不參、相證人の中村嘉次郎氏のみでは心證を得難いと平渡側辯護人から取消を求め採否後廻しとなり、神戸福原土地の石本末吉氏より訊問に入り、三萬圓を知事に贈ると稱し詐取した點につき、平渡に委して置けば處分の事なども惡くして與ないと思ひましたもので、知事に贈るを同氏に確めると、そんな馬鹿なことはないと一蹴された、と被告に有利な證言をなし午後零時十五分より休憩となる

鎌倉の溺死外人 安國軍の軍事顧問

【鎌倉電報】二十三日鎌倉海濱ホテルに投宿した米人スーイン、ハースト(四〇)は二十四日海岸で水泳中溺死した、氏攜帶の英字新聞によれば氏は施維而と稱し安國軍々事顧問であるが、郷里アメリカサンヂエゴに歸省した上、ワシントンに旅行中とあつたので鎌倉署は早速米國領事に照會中である

訴訟關係が一番多い 朝鮮の書留郵便

五月末現在一ケ年間の朝鮮内で取扱つた書留郵便の引受數は五百八十六萬九千六百七十八通であつてこの内訴訟書類が五十五萬九千七百五通、内容證明が十三萬八千六百十三通、配達證明が十四萬五百六十一通、別配達が三千九百八十八通、代金引換が十五萬八千二百九十通といふ數に上るがこの配達證明や内容證明は主として訴訟の前提として利用さるゝ場合が多いので、書留郵便總數の一割五分以外は訴訟關係やこれに類のある郵便で占められてゐる譯である

廢校も辭せず學校側强硬 釜山二高の盟休で犠牲者多數を出す

【釜山特電】盟休を續けてゐる釜山第二商業學校四年生以下三百九十名の學生に對し學校側より去る二十一日

生徒 と父兄へ對し二十五日朝登校しない時は退校(退校處分にする旨最後的通牒を發したのは既報の通りであるが、學生の本分を忘れて妄動せるために盟休學生等の態度は一般から同情を失ひ非難されて居たので二十五日朝には少くとも大部分は登校すべしと見られてゐたが、同日八時までに登校したのは一年生二名のみでその他は全部盟休を續けてをり、もしこの狀態を續ける時は道内教育界のみならず、ひいて惡影響のおよぶ處甚だしきものあるべくゆゝしき問題であるが最後の通牒期日である廿五日朝の模樣は盟休學生の首腦生徒は同日朝父兄に連られて登校し來た生徒等を同校正門前、西面電車停留所の二ケ所とその他の通路に待伏せして登校生徒を道に擁してさえぎり父兄が詰問すれば棍棒をひねつて暗に

威嚇 しながら、盟休團の潜伏する某所に連行く等、種々暴言に絶えざる有樣である、辛うじて登校した二名の一年生も教師と父兄が護衛して登校するを得たありさまで、これについて父兄間の心配は極度に達して生徒の安否をきづかつて同校の校庭には約百名の保護者が集合し中には愛兒の上にあやまちなからむ事をうれえる母親もあり正午すぎにいたるも解散しなかつた。右に對し道學務課においては盟休の結果首謀者と目すべき生徒三年五名四年六名を退校處分に附したが更に善良なる學生生徒と不良な學生生徒とを顧慮し形勢によつて第二段の處置をとるはずなほ今後の推移により

廢校 するも辭せずと當局は言明してゐた

自用煙草は十本迄にする 但し宣川驛迄の旅客 規定が嚴重になる

滿洲方面から安東を經て朝鮮にくる鐵道旅客の攜帶する自用タバコは現在京義線石下驛以北に下車する者は葉卷は三本以内紙卷は十本以内、白馬驛以南で

下車 する者は葉卷は五十本以内紙卷は百本以内を限つて免税通關を許してゐるが來たる七月十五日からはこの取扱ひが宣川驛を境界として行はれることになつたこれについて上瀬專賣局事業課長は語る

つまり石下驛以北に下車する旅客に對する現在の取扱ひを宣川驛まで延長するといふだけで他は從來とかはらない。見方によつては取扱ひが嚴格になるやうにも取れるが實は從來あまり寛大すぎるから妥當な程度に引縮めるまでのことである。現在は石下白馬の兩驛が國境であるが南市宣川附近は安東方面との交通取引が頻繁であつて兩地間を始終往復してる鐵道旅客の數も多い。これ等の者は外國タバコを手に入れる

機會 が多いのみならず往々他人からたのまれて輸入したり讓渡したりするやうな弊風があり、殊に僅々二三時間の汽車旅行に百本からのタバコを旅客用品と認めて免税するのも妥當でないから石下驛以北と同樣十本以内に改めた次第である

牛の訴訟

府内祭ノ洞七二番地牛乳搾取業尹離炳は晋直鉉辯護士を代理人として自己の名義の印章及死牛賣買契約手續を僞造の上自分の死牛を賣却した府内樓洞五ノ五崔元浩を相手とつて死牛引渡及器具返還損害賠償二千百九十一圓五十錢の訴訟を二十二日京城地方法院に提起した

愈よ出來た雅樂レコード スエーデンからは早くも申込み殺到

既報=ビクター蓄音器會社では去る十六日より李王家に屬する朝鮮雅樂の吹き込みを行つてゐたがこの程太平樂、靈山會相、獅樂、壽齊天、還宮樂等十七種(卄枚)の第一回吹き込みを了した、とゝ二週間もすればテストが出來てくるが同社では販賣開始前東京、大阪朝鮮等において斯界の新知識或は有力者を招待して試聽を行ふことになつてゐるが、前人氣頗る盛んで同社支店、出張所が全世界に向つて宣傳した結果皇太子殿下がかつて御來鮮になつた關係もありスエーデンでは多數の註文を今から申込んで來てをり、この意外な好評に刺戟されて、同社では近く雅樂部を設けて鋭意完成をはかることになつてゐる、なほセール會社京城支店ではビクターの總代理店となつた關係と雅樂レコードの第一回吹込みを了したので、セヤマ、イトウ、山口、鈴木、近藤、二葉、山與、丸天、村上等の各樂器店主を廿五日千代本に招待し初の試聽會をかねて試聽會を開催した

偉くなる少年

立身出世を望む少年諸君の讀むべき雜誌は「少年俱樂部」だ。逃すな七月號、見逃しては一大損

國境派遣航空隊歸る

【平壤特電】國境江界に派遣されてゐる平壤飛行聯隊は廿四日本隊へ歸還を命ぜられ二十二日中に同地を引あげ平壤に歸るはず

水に備へる大評定

雨期が近づいたので水防會議を二十五日午前十時から内務局土木出張所で本府、道廳、龍山署、消防署、消防組、龍山憲兵隊、府廳關係者集合し協議を行ふ

露國に警告 建國會代表が

【東京電報】建國會代表七名は午前十時半ロシヤ大使館を訪問し露國と日本間に締結された日露漁業條約には日本に於て露國は赤化宣傳を爲さざる旨明記しあるに拘はらず其の後露國は日本に於いて凡ゆる手段を用ひ積極的赤化運動をなすは國際信義を無視するも甚だしい我々はこの不當な露國の行動に對し警告を要すとの聲明文を手交した

家畜保險を創める 總經費は約三百萬圓

【東京電報】家畜保險法案は豫て農林省において研究立案に努め省内において議をねると共に商工省の損害保險制度調査會にも諮問しいよいよ次期議會には提出の運びである。しかして右總經費は約三百萬圓の豫定で昭和四年度以降十ケ年計畫の目論見で初年度は準備費として約五萬圓を計上し元受保險の經營主體に對し補助金を交付するはずである。因に農林省において作成せられた家畜保險法の要綱は左の通りである

一、保險の目的 牛及馬に限り更に乳牛、役牛、競馬用馬匹、役馬等に細別し年齡は當歲及老齡の家畜(牛は十五歲馬は十八歲以上)は保險の目的物たらしめぬ事

一、元受保險 地方畜産組合に元受保險をやはしめるが將來特別に保險組合が組織せらるれば之に代らしむる事

一、再保險 再保險は國營とし特別會計を設けて農林省畜産局が事務を取扱ふ事

一、保險料率 地方及び目的物の種類の相異に從つて決定するが具體的には未定である

一、保險金額 元受保險にあつては目的物は時價の六割乃至八割とし再保險は元受保險金額の八割とす。

一、審査方法 元受保險は審査、再保險は無審査とす。

柔道部勝つ 局友會武道部の遠征

鐵道局友會武道部員三十五名は長途平北に遠征、二十四日午前十時半より平北警察部と同道場に於て柔劍道の試合を擧行したが、柔道部は平北軍大將岩淵三段以下十二名鐵道軍は大將川村三段以下十三名にて鐵道軍最初より攻勢に出で四將近藤二段岩淵三段を美事仕止めて鐵道軍の勝となつた、又劍道部は平北軍牟田氏以下十四名鐵道軍澤崎氏以下十四名の三本勝負をなし平北軍は全道の精鋭連參加の爲最初より優勢にて鐵道軍惜敗せり

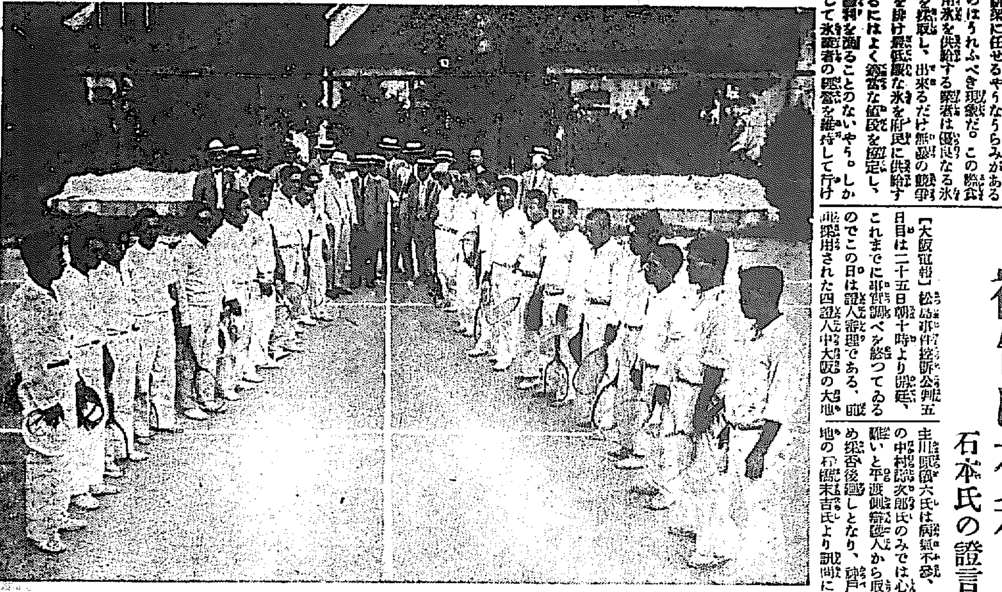

オール京城の爭霸戰參加選手の招待【きのふ鮮銀コートで】

八名を起訴 六名は不起訴となる 裡里の陰謀事件

【裡里特電】湖南の天地に一大シヨツクを與へた裡里陰謀事件は全州地方法院檢事局において審理中の處二十三日金永徹、元相敵等外三名を不起訴處分に趙仁敬外七名を治安維持違反にて起訴する事となつた

更に一名を救出 共にミラノ號へ收容す トンドーグ大尉頻りに活躍 全部救助される見込み

【ストツクホルム廿四日發聯合】スエーデンのトンドーグ大尉の搭乘機はまづノビレ少將を氷上から陸上に救ひ上げることに成功し取り敢ず少將を根據地に運び去つた少將一行の他の隊員はなほフオン島附近の氷上にあるが近く全部救はれる見込である

【ストツクホルム廿四日發】イタリア飛行機組員中更に一名救助されたとの報があつた、一行中の技師ならんと察せられる

【ストツクホルム廿四日發】ノビレ少將と技師の二名はスエーデンのトンドーグ大尉操縱機に救出されイタリア觀母艦チタ、デイ、ミラノ號に收容された技師はイタリー號の艦室に墜落の際負傷してゐる

アムンゼン氏不明

【ローマ廿四日發聯合】ノビレ少將等の遭難に關する廿四日發表の公報左の如し

ノビレ少將の北極探檢隊ボカンチツタ、チ、ミラノ號は廿四日キングスベイを出發し絶えずユーデン救援隊と接觸を保ちつゝ更に北方六十マイルのビルゴーベーに向つたなほ救助に向ふ途中遭難したアムンゼン大佐一行の搜索はノーースケープ附近で流氷に妨げられ依然その行方を發見することが出來なかつた

婦人で賑ふ 大相撲第四日

大角力京城興行第四日、廿五日は午後にいたつて晴天いよいよ盛ん、殊に、この日は婦人の觀客多くはなやかににぎやかである。總監には末松李王職庶務課長、森、矢鍋兩銀行理事等の顏もみえる。本社の好み三段目の飛つき五人拔きを始め多くの番外相撲に一大人氣である主なる勝負は左の通りである幕内個人決勝戰は清瀬川と東關の決勝戰で清瀬優勝す

勝 荒山(上手なげ)島ケ峰 負

中入

開 月(おし出し)男女の川

古賀の浦(ふみ切り)晴の海 立上り左四つとなり晴上手投げをうつたが古賀渡し晴つりに生きたがふみこして古賀浦のかち

男女ノ川一氣におし出さんとしたが開士俵をよく廻りおし出して開のかち

大蛇山(つり出し)一の濱 一左ざしとなりすくひ投げをうつたがならず左四つとなり互につり出して大蛇つり出してかち

朝 響(よりきり)朝光 右四つとなり左上手投げをうち殘るをよりきりて朝響のかち

錦 洋(より倒し)吉野山 相四つとなり錦上手なげをうち殘るをよりきりて錦のかち

眞 鶴(うつちやり)吉野山 はげしくつき合ひ吉左ざしとなつてしやに無によつたが眞西とく俵までおしせめられあはや土俵を割らんと思はれたが敵の力を利用してうつちやつてかち

宮城山(よりきり)豊 國 宮城の腰に立ちすりすはやく敵のふところに飛込み左ざしとなつてよれば腰は小手なげをうつて防ぎ土俵の中央に仁王立ちとなり互にすきをうかがひ宮城二本ざしとなつて無やみにより立ててよりきつてから

西の海(上手なげ)能代潟 能代潟化粧立ち數回能代の方に立上り左ざしとなり右ざしにてよるを上手投げをうつて西のかち

打出し六時半

氣腫疽牛の豫防に大わらわ 本府の衛生課で注射液をつくる

昨二年中の朝鮮における氣腫疽斃死數は二千五百五十四頭で殆んど全部斃死してゐる、總督府ではこれが豫防のため咸北、忠北、黃海等の常在地方に對し豫防注射を施行してゐるが豫算の關係で一ケ年三萬五千餘頭分しか注射液の製造能力がなく、十分防遏するとが出來ず毎年二千餘頭の畜牛が斃死してゐる、これがため常在地方の或る村の如きは年々畜牛が氣腫疽のため斃死するので一部落こぞつてほかへ轉居したといふ悲慘な實例もあるので總督府衛生課では極力これが豫防に留意し每年豫防注射の製造能力增加に要する經費を要求してゐるが明四年度豫算にもこれを要求してゐる關係である、なほ牛の傳染病には牛疫脾脱疽等猛烈な傳染病もあるが實害の多い點においてはこの氣腫疽の右に出るものはない

兩氏の遺骨 けふ平壤へ着く 廿八日に告別式

【平壤特電】故百武大尉、篠村中尉の遺骨は早良中佐その他に守られて二十六日午後二時七分平壤驛着となつた、二十八日午後五時から偕行社において告別式を執行することとなつた

懸賞標語發表

壹等 一名(賞金五拾圓)

貳等 (賞金參拾圓)

參等 (賞金拾圓)

佳作 (記念品)

第一徵兵保險株式會社

今晩 廿六日

御歸朝の節子姬

午後八時から 龍山鐵道公園「舊グラウンド」

午後九時四十分から 鮮銀前(京城女子實業學校々庭にて)

映畫 無料 公開

京城日報社

肺病全治御禮

まだ肌寒い去年の早春咯血してから、あらゆる醫藥も何等の効果なく病勢は日に日に募るのみで熱は八度を下らず、身體は日に日に衰へて食慾は全くなくなり、死の恐怖に戰いて居りました私は、福岡縣太宰府町永光園の「カワウソの肝」の秘藥を、人から勸められ御服用で、三日目より咳が減り熱も下がり、一週間目頃には盜汗も止み目に見えて快方に向ひ一ケ月頃には無熱となり、その後しばらくの服用で全快し病前の健康體となりました。私はこの秘藥のお蔭で再生の喜びを得た感謝のあまり、世のお氣の毒な病友の一人にでもこの事實をお知らせ申上げたいと存じます。

奈良縣宇智郡北宇智村字須惠五三 瀬山ハナ

營業科目 造花・花材料・ボール紙・銀紙・モール・金銀・飾・彫・造花・造花道具・物…

合資會社 造花問屋 翁堂房萬商店

東京市本所區石原町三三 電話墨田 一四三三 振替東京七三六九番

カタログ 御請求次第

我國唯一の公認學校 飛行士四ケ月養成 毎月一日開始

公認 日本飛行學校 學生募集

東京、蒲田驛前 ハガキにて申込次第規則案内書入(切手)無代發送

内科胃腸科 神經病

北島醫院

京城本町四丁目百五十五番地(電話本局三二七四番)

京日案内

五號活字十五字詰五行一回壹圓五拾錢 匿名一回一圓二十錢 増料金八前納ノ事

根治の秘法 りん病

急性も慢性もワツカの日數でナオル 寺傳の秘法と靈藥を封書で教ふ 切手貳錢封入スグ申込め

關東州旅順朝倉郡 西宗寺

ぐりぐり

首や顎や腋の下にグリグリが出來て肺病の因とも云はれ大病になる ルイレキを治したい人にはケロリと治る良藥を見る御試みに… 一錢切手封入御申越次第 明石市相生町 元郡役所前 横山本邸

安産 ワダカルシユーム錠

姙婦胎兒を保護し 分娩時の障害を除く

醫學博士 片瀬淡 推獎 醫學博士 鑑査

片瀬博士述 說明書進呈

發賣元 大阪道修町 和田卯助商店

醫院 歯科醫院譲りたし 在府以前國の當め現状のまゝ譲る一切は御相談の上 姓名在社

女給 至急入用 御希望の方は本人御來談あれ 明治町三丁目(電話本三三七五) カフエー正宗

賣地 住宅向土地一八〇坪(或は貸)も建物共譲り受けたし三年中には非常に有望の地なれば時下の三倍位にはならん 姓名在社

看護 婦募集 優遇 詳細は本人來談ありたし 京城黃金町五丁目三九番地 本町松下内科小兒科醫院

恩給 年金、扶助料等の御融通致します 非常に親切に取扱致します 京城黃金町三丁目 日野商會 恩給協會

レール三順 中古上等品御安品在庫 御照會次第御見積 京城南大門外 驛本京城支店

恩給 御利用の方は是非御相談下さい 資金潤澤 大々的融通 公債證券担保 京城府古市町三五(電本六九一番) 江州屋本店

カマス 新古各種 京城古市町四三 電本局四一六四番

貸金 月收の方に限る 迅速に御融通致します 資金潤澤 黃金町一丁目 恩給年金 共和商會 電本四一〇二番

社員 招聘 但し京城市内外 面談 市内南大門通二丁目 日本生命朝鮮支店

社醫 招聘 有資格者又は醫師 京城南大門通二丁目 日本生命朝鮮支店

恩給 共に特別に長期 小人数 京城西大門町 秘密 前橋光化門 電話東西三番

公債 及債券高價買入 京城黃金町三丁目 電本六七六 佐野商會

小説 明石將軍（78）

白石實三作　多田穀三畫

無名美人の會見

既生なにがしと名をつけると共に、既ドイツ人は、あわたゞしく椅子をはなれて、立つた。

入れちがひにへやへ來たシリヤスと、戸口でちらりはやい一べつを取交すとそのまゝ、風のやうに姿を去つてしまつた。

「あれは?」

腰かけるなり、シリヤスは、きいた。明石がこれ／＼と事情を話すと、シリヤスは默つてきいてゐたが、

「うん、そいつは怪しい」と、やがて眼をかゞげて「孫によると、あいつカイゼルの廻し者かも知れないな……いや、カイゼルばかりではない、イギリスでも、フランスでも、われ／＼の行動には、非常な注目をはらつてゐるからな……とにかく油斷はならないよ。お互ひの行動は、國際間に波紋を描くのだからな」

シリヤスは、愉快さうに身をそらして笑つたが

「それはさうと明石、僕は今日すばらしい珍聞をもたらして、君をたづねて來たんだが……」

「はゝは、例によつて君は話がうまいよ。レーニンが飛込んで來たといふのか?」

「いや、そのレーニンの來着は、ちよつと行きつまりの形だが、實は、ある人が君に會ひたいといふ傳言をもたらして來たんだよ」

「ある人?……といふと?」

「女だね……しかも花のやうな美人だね」

「へえ、國籍は?」

「やつぱしポーランド種だと思ふが、よくはわからない」

「名は?」

「それもよくはわからない……」

「ふうむ、をかしなこともあるものだね國籍もよくわからなければ名もわからない、そして花のやうな美しい女……はてな、仲間にはアンナ以外にそんな女はゐなかつたはずだが」

「いや、まつたく變なんだ、どうも彼女が身分をつゝんでゐるところは、舊ポーランド貴族の餘類ぢやないかとも思ふんだが……それにしても、君を名指して會いたいとは、解しかねる節がある」

「一體、君自身も知りあひではないのかね?」

「知りあひぢやないのだ、僕はね昨日同志の一人が劇場へ行つたと思ひたまへ、すると、一座の中でも、花形かぶの女流音樂家が、だしぬけにボックスへやつて來て日本人明石を知つてゐるかと、小聲にきくのださうだ、で、こちらが返事をするまもなく追つかけて「國際の一味ぢやないと默ふが……」「一味の探子が警察ぢやない、却つてわれ／＼に同情をもつものかも知れない、冒險だが、一度會つてみたまへ」

「よし、會つてみよう。どんな手段が引き出せないともかぎらない」

「わけはない、大戰場とロシア語できいてゆけば一人でも行かれると」

「ぢや、明晩見物がてら行つてみようかな、まさか僕をどこかで見かけて、思ひをこがしてゐるといふのぢやあるまいな、はゝは」

「さあ、だが、君もロシア本國ではすこしは知り合の女もあらうからなあ」

と、シリヤスは笑つて、

「それはさうと、大會だがね、レーニンは、たうとうやつて來ないらしい、といつて、國內の奴等はあまり意氣地がなくて、頼みがひがないからな」

シリヤスは、また國內社會黨の攻撃をはじめる。明石は獨首をかしげて考へた……自分に會ひたいといふ美人音樂家の素性をしきりに疑ひながら……。

代表的なら漬は 殖産なら漬 永樂町市場 本舗 田中漬物店

圍碁新局（八）

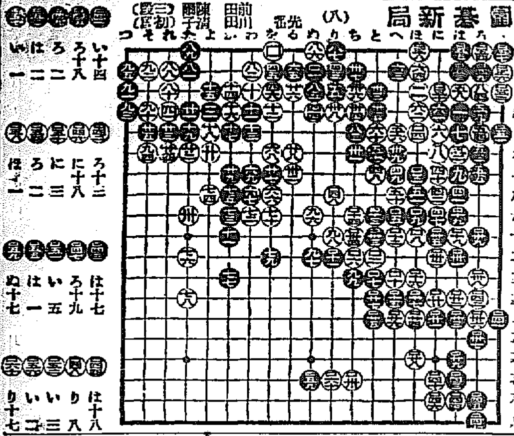

新らしい出版物

▼カトリツクタイムス 六月十一日號。鮮血遺書の著者ビイリヨン神父の來半六十年記念會の盛況公教青年會館落成に關する經過報告など、カトリツクニユース滿載號は詳細闡明のため「海外事情」が見えないのは寂しい（公教青年會發行）

▼新化粧品小册物語 五十二號。（京城府本町二ノ七一共社一ヶ年一圓）

けふの新刊（廿二日）

（警務局圖書課調べ）

邦文の部 ▲京畿警察報（第七七號）京畿道警察部▲內鮮教育研究（七月號）內鮮教育研究社▲朝鮮新生社（第二六號）京城新生會▲株式商報（第一四九號）京城市場仲買人組合▲仁友會▲京城有價證券現物相場表（第五〇號）京城證券株式會社▲濟生同盟（第一八號）仁川濟生同盟▲川柳鴨綠江（第六號）國境川柳社▲群山商報（第一八六號）群山商業會議所▲月報（第七二號）群山穀商組合▲平安南道報（第七七號）平安南道廳▲平安北道報（第一四七號）平安北道▲自然能促進術、占部醫院▲小學校夏休學習帳 朝鮮教育會▲普通學校夏休學習帳 同

諺文の部 ▲活泉（七月號）東亞佛教會▲崇實（第六號）崇實編輯部▲兒童の友（第三號）金泉郡教育會▲月報（第一號）金陵金融組合▲農業訣要 柳五成▲彼平尹氏世譜 文化株式會社

讀者らん

▲二十三日京城欄『貧女』および二十四日『お醜ひ女』兩氏へ下記より申込みがあります。貧女氏へ、明治町一ノ四二清水準、仁川本町四ノ二金井房、龍山町二ノ二五崎鶴、京城本町一ノ一三〇三四方、電本一一四一四、以上、▲お醜ひ女氏へ電本三八七三、西四軒町五森、京畿安城郡金子、電本三九五二松坂、電本四三〇三シカタ、電本三〇六一、以上（南り）▲二十四日ます（旭町二丁目五六坂田）▲二十三日のお醜ひ生様へ以前はあの翻枝さん家族的に一問御用立したさうですけれども今はわが家人はないと聞きました（一讀人）▲當方廿五歲つき添ひ婦又はすみ込家政婦として雇つて下さる方はありませんか▲御年寄りの方で家族的に御住込をドさる方はありませんか御二人とも勤め人ですから晝間は赤ん坊の面倒をおねがひしたいのです（仁川在住者）▲十九日の山田樣六、八、九回だけでもけつこうですからおねがひしますあとは御送りなさらんでもようございます（咸南五老里元尚烈）▲どんな藥もどんな治療もキキメなき病で困つておりますが大阪の太陽光線療法が一番キクとの事京城或は朝鮮內であの療法をしてくれる所はありませんでしよか御存じの方は本欄にて御教示をねがひます（大邱の病苦女）▲醫師講習所の皆様その內にても廿九期一部の皆様随分暑くなりました皆百九名共御かはりなく炎熱の下でやつてゐられますか。今日（廿四日）頃つ黒な顔で元氣そうにあるかれる一部分の人と見まして羨ましく思ひまさした卒業。目前です全部の人が揃つて無事に卒業なされ、獻身して下さい國家の爲に我の分も（明治町廣富）▲六月二十一日のKH生さんへ小生も幼少の頃より草花類に趣味を有し十餘年來の草花（內地產および南山渚の）があります營利的を避けた他の草花ありますと思ふものゝ交換を御願ひ致します御住所を承れば當方から御伺ひ申上ます（同感生）▲KH樣の御厚意を感謝致します多ことに移轉して頓挫を失ひ蒐集に氣が氣でない時同好の御方と見へ寶に有難い何卒御住所御一報下さらば幸甚の至りである直接御伺ひ致します（鍾路原宮田里桑畑）▲可愛い獵犬の子（生後二ヶ月位）御入用の方は（黄金町七ノ一〇石田生）▲私は數日前より『シヤクリ』がつきまして如何してもなほりませぬ困つております直ぐになほる治療法を教へて下さい（困難人）▲私は六月に產をして乳が多くて困つております誰か小兒さんに飲ましたし（和泉町四金子まさの）

演藝案內

大正館

二十一日より特別大興行 夏の映畫街に獨り堂々雄飛する時代劇スターの大聲 新田宗雄特作 大久保忠素監督 吉谷久雄、ヴアイタフォン、ゼスアロイツビング 喜劇 一人頑固親爺 全六卷 ロイド、ジングルハム氏主演 蒲田スター 大久保忠素監督作品 佐々木、モダン、水城邦子、齋藤達雄 京都スタヂオ夏季超特作時代劇 星哲六監督作品 主演 六卷

京龍館

六月廿五日ヨリ上映 日活會社時代劇部特作品 主演 忠孝 池田富保 監督 尾上松之助、澤村春子 表士傳 間重次郎 全八卷 監督 戸田春子、見明凡太郎 日活會社現代劇部特作品 現代映畫 松竹 主演 澤村春子 俵星玄蕃 全十卷

中央館

マキノ社 三十五日より三日間 伏特の暑熱は何かは吹き飛ばす大進軍振りを御覽下さい マキノプロダクション超特作 京都中島寶三監督 大衆作 首斬地藏 全七卷 小笠原 河上君江、中田弘二 マキノ、オールスターキャスト 男の淚 メトロゴールドウイン特作名畫 世界大地上第一回の名畫再び 文部省推薦の名畫 巨匠キング・ヴイダー氏監督作品 ジョン・ギルバート氏 ルネ・アドレー嬢 主演 『大進軍』全十三卷 ビッグ・パレード

東亞倶樂部

東亞キネマ直營 近日より東亞獨特の興味本位の大人氣作品 新興化粧品ムーン 入場者には漏れなく ユニバーサル映畫 自動車 一卷 東亞キネマ京都作品 全力超越一品の諧謔 珍雄凱旋 九卷 ワーナー・ブラザース映畫 ジョージ・ヤッセル主演 笑禁じ得ざる喜劇 三勝半七 十卷 大瀬半五郎 八卷 林長二郎 主演 東海道 時代劇 大岡政談 全十卷

喜樂館

廿一日封切 特別名畫大興行 ウヰリアム・フォックス社提供 〇洋劇 マーガレット・リヴィングストン嬢 主演 地獄の四百丁目 六卷 日活現代劇部作品 原作 岡本一平 監督 溝口健二 〇現代劇 人の一生（クマとトラの卷）續篇 五卷 小泉嘉輔、根岸東一郎、瀧花久子 主演 大阪毎日新聞連載小說 林不忘 原作 伊藤大輔 監督 〇時代映畫 大岡政談 全十卷 主演 大河內傳次郎、伏見直江、梅村蓉子、高木永二

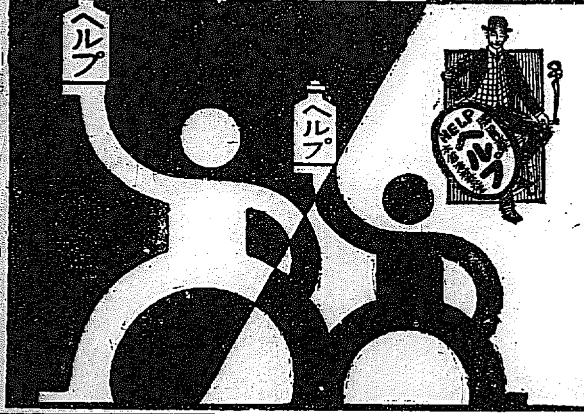

腸胃カタル特効藥 ヘルプ 柏村博士創製

責任主効 ▼食過ぎ▼食傷り▼水あたり▼時候あたり▼睡冷▼冷腹等より起る ◎下痢◎腹痛◎吐瀉◎澁り腹◎腹瓦斯を止め ◎腸カタル◎胃カタルを治す

定價 三十錢 旅行用ポケット型 五十錢 徳用 一圓

本舗 東京 津村敬天堂 振替東京 七〇三三 電話京橋 四六八

これから危險な 腸胃カタル

食慾の誘惑に打勝てないのが人情でつい不攝生から腸胃を壞し命を取られる者が、これから秋にかけてドレ程多いか分らぬ

食過ぎ、食傷り、寢冷等から……ソレ下痢、ソレ腹痛、ソレ吐瀉、ソレ澁り腹と云ふ時

眞先にお役に立つのは乾度ヘルプ

油斷をすると腸チブス等の惡疫に罹され易く又慢性となりて、如何に滋養な食物をとつても悉く體外に排泄せられて榮養不良となり身體は衰弱する、腸病の如きも胃腸病の榮養不良が原因してゐることが多い。此處にヘルプは前宮內省侍醫柏村博士の創製に係る腸胃病特効藥にして世にありふれた一時的補助劑にあらず絕對的作用の確實なる保證の權威劑にして根本的に腸胃を強健化し、速に疾病を治癒す。家庭の常備藥として治療に豫防に活用せられよ。

本社 和歌山縣那賀郡下神野村 紀伊棕櫚蓑株式會社製品 京釜線大田 棕櫚製品各種 鮮滿一手發賣元 畑孝三郎商店 電話 長 一二九 振替京城 一四、一六四、六番 私書函 二七號 （特約店一道一ヶ所設置 御希望の方は照會乞ふ）

高級藥 レーベン 朝とむの 其日を快活に 能率を增進 晝とむの 新元氣を 鼓舞 夜に 食慾を 增す 晚とむの 一日の疲勞を 癒し安眠 翌朝明快 精力充實 す

平壤大和町 內科 小兒科 藤本醫院 院長 四方辰馬 花柳病專門療院 電話 一五〇三番 二〇〇番 入院隨意

醫學博士 二宮亮吉 產科 婦人科 二宮病院

私の なほつた りん病の 最良藥を無料で お教へ致します

私は世間によくある甘い事を云つて藥を賣りつける賣藥屋ではなく自分のなほつた嬉しさからドコにもある藥の調合法を無料でお教へするのですからお尋ねの方は必らず三錢切手を一枚封入して下さい 東京王子局 精工社內 齋藤

ばい毒。りん病の合併症で

私は十年以上困りましたが或處より注射代用藥と云ふて一回に只一粒飲めば不思議な程よく根切りと成りまして一心同樣とも困難の人に知らせたいと思ひ下さい 東京本所吉岡町二 回生號

超高級醬油 忠 實績 全鮮品評會に於て二回續いて最高優等賞を受領しました 京城市內販賣品評會に於て內地本場醬油と交いで最高點を獲得いたしました 東京市販賣品評會に於ては九拾六點八分の高點を得て居ります

專賣特許 第三三三〇八七二八二號 （カタログ進呈） 品質優秀 價格低廉 八ゴム白 及靴捏機 發賣元 仁川宮町 八ゴム白工作所 電話九八二番 振替京城一六四八一番

定期航路

仁川汽船出帆

海州線 隔日出帆 仙掌線 隔日出帆 延安線 隔日出帆 甲串、江華、各港寄港 舊島線 每月十回直行 覺津線 月曜回同時出帆 德積線 每月六回寄港 信島線 每月永宗島出帆 靈興線 每大阜島回 寄港

各沿岸航路貨物取扱、乘船券發賣 各汽船代理店 仁川府港町七丁目（築港埠頭） 仁川汽船株式會社 事務所 電話 六二、一四〇 石岸町事務所 電話 一〇九八番

朝鮮郵船株式會社 京城府南大門通リ 電話 本局 四一九五番 四一九七番 四一九八番 四一九六番 釜山支店 大倉町 電長 一八四番 元山支店 南浜通 電長 一三四番 仁川出張所 港岸町 電長 三五一番 郡山代理店 內國通運會社 電本 一七九、三一〇番

○釜山出帆（代理店釜山回漕店）
麗水行 （急行） 每日前十一時
麗水行 各港寄港 每日後一時
木浦行 各港寄港 隔日後一時
馬山行 各港寄港 每日前九時
統營行 （急行） 每日夜半
浦項行 各港寄港 每日後十一時
方魚津行各港寄港 每日前十時
○木浦發（扱店吉田回漕店）
濟州行 各港寄港 隔日後一時

日本郵船出帆
歐州行 賀茂丸 橫濱 七月二日 神戶 七月五日 門司 七月七日
桑港行 コレヤ丸 橫濱 七月三日 神戶 七月五日
濠州行 安藝丸 長崎 七月一日 神戶 七月八日 長崎 七月二〇日
▲右之外各地共臨時船ヲ配船致候ノ御用命ヲ乞フ

○元山出帆（代理店內國通運支店）
東京行 丸 月日
大阪行 清津丸 六月二九日
大阪行 鐵島丸 六月二八日
沿岸郵便 大阪行 忠淸丸 六月二八日
江原道行 白頭山丸 六月二八日
舞鶴敦賀行 平壤丸 六月二七日
元山淸津行 京城丸 六月二八日
雄基行 釜山丸 七月五日
浦項行 神立丸 六月二七日
宇品大阪行 立神丸 七月一〇日
西湖津行 清津丸

○仁川出帆（代理店內國通運支店）
東京行 天安丸 六月二九日
東京北鮮行 丸 月日
大阪西鮮行 常昭丸 六月二九日
大阪北鮮行 清津丸 七月一日
長崎三角鹿兒島行 芝浦丸 七月一七日
大阪ノ釜山行（大阪經由） 咸鏡丸 六月二九日
北鮮行 春川丸 七月五日
浦鹽行 釜山丸 七月三日
上海行 錦江丸 七月八日
鬱陵島行 聯城丸 六月三〇日
江原道行 咸鏡丸 六月二七日
濟州島行 錦城丸 七月一日
宇品大阪行 神立丸 六月二九日
淸津元山西湖津經由行 立神丸 七月八日

○木浦出帆（代理店山野回漕店）
東京行 天安丸 六月二七日
大阪行 常昭丸 六月二八日
濟州島行 濟州丸 六月二九日
多島海行 晋興丸 七月一日
仁川行 昌原丸 七月六日
釜山上海行 錦江丸 七月八日

○釜山出帆（取扱店大池回漕部）
東京西鮮行 天安丸 六月二九日
東京北鮮行 丸 月日
大阪西鮮行 常昭丸 六月二九日
大阪北鮮行 清津丸 七月一日
長崎三角鹿兒島行 芝浦丸 七月一七日
大阪ノ釜山行（大阪經由） 咸鏡丸 六月二九日
北鮮行 春川丸 七月五日
浦鹽行 釜山丸 七月三日
上海行 錦江丸 七月八日

○仁川出帆（代理店內國通運支店）
東京行 金剛山丸 七月六日
大阪行 慶州丸 六月五日
長崎三角鹿兒島行 芝浦丸 七月一四日
木浦行 昌原丸 七月一日
濟州行 櫻井丸 六月二八日前十時半
巨濟丸 六月二九日前十時半
濟南道行 盈德丸 七月二日
大連青島行 寧丸 六月二七日
釜山上海行 錦江丸 七月二日
大連行 芝浦丸 七月八日

（博多行）
○漢江丸 七月一二日 西鮮各港經由博多行 新義州發
○釜山丸 七月一三日 北鮮各港經由博多行 雄基發

朝鮮郵船 金剛山探勝航路開始 咸北丸就航 自六月十六日至十月十五日
元山發 每日午前九時 長箭發 每日午後二時半
長箭發 每日午後三時半 元山着 每日午後九時